2008
第40屆 SIA
國際雙年會
在台北

國際蘭馨交流協會
中華民國總會
Soroptimist International of Taiwan Region

407 台中市西屯區台中港路2段9-7號8樓之3
Tel:886-4-2327-1032
Fax:886-4-2326-0030
E-mail:sitaiwan@seed.net.tw
http://www.siat.idv.tw
http://www.soroptimist.org

Soroptimist International

SOROPTIMIST

Best for Women

國際蘭馨交流協會
中華民國總會
2006台灣區年會
TAIWAN ANNUAL CONFERENCE
MAY 22, 2006

SOROPTIMIST
Best for Women

國際蘭馨交流協會中華民國總會
2006年 台灣區年會專輯

Soroptimist International 組織結構

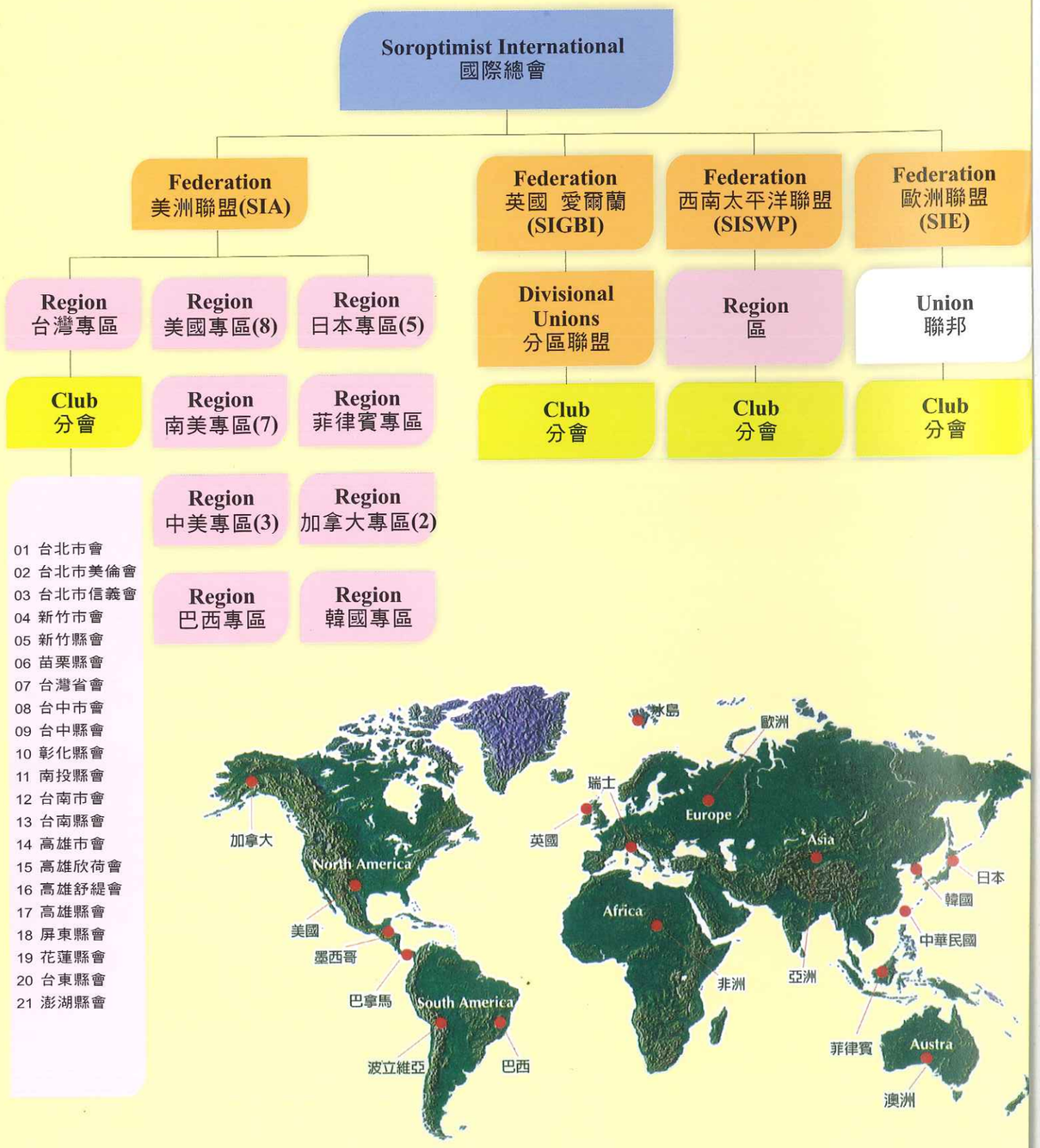

世界各地分佈圖
A guide to world Soroptimist zones

2006年台灣區年會專輯

Contents 目錄

02 會歌・宗旨・信條
03 大會議程
04 陳總統賀電
05 呂副總統墨寶

賀辭
06 SIA主席賀辭
08 SIA執行長賀辭
10 現任總監賀辭 林玉雀
11 1995-1998創會總監賀辭 蔡鈴蘭
12 2004-2005輔導總監賀辭 許新凰
13 1998-2000總監賀辭 穆閩珠
14 2000-2001總監賀辭 黃昭順
15 2001-2002總監賀辭 傅美智
16 SIA理事／2002-2003總監賀辭 陳辜美貴
18 2003-2004總監賀辭 蕭惠瑩
19 2005-2006候任總監賀辭 潘維剛
20 2006-2007候任總監賀辭 陳一華
21 SIA理事講文
27 SIA執行長講文

資訊
29 SI 2003-07國際活動計畫簡介
31 SIA 2003-07聯盟活動計畫簡介
34 SIA資訊・獎項
35 21分會祝賀
36 國際蘭馨交流協會中華民國總會簡介

活動
37 國際蘭馨交流協會中華民國總會活動集錦
1.成立台灣專區之歷史鏡頭
2.2005洛杉磯總監圓桌會議
3.2005幹部訓練
會中並表揚2004-05之專區層級獎項及分會層級獎項
4.2005蘭馨連線大行動宣導113婦幼保護專線
5.總會理監事會議照片集
6.總監赴各分會參訪照片集
7.出席第50屆聯合國婦女地位委員會(CSW)會議

會務
21分會理事長會務報告
44 台北市會理事長 張婉君
46 台北市美倫會理事長 張瓴俶
48 台北市信義會理事長 楊資華
50 新竹市會理事長 江素梅
52 新竹縣會理事長 巫秋雲
54 苗栗縣會理事長 廖 雪
56 台灣省會理事長 尤惠櫻
58 台中市會理事長 林鄭雲娥
60 台中縣會理事長 林雪霞
62 彰化縣會理事長 柯若津
64 南投縣會理事長 陳秀政
66 台南市會理事長 邱素蘭
68 台南縣會理事長 黃秀英
70 高雄市會理事長 蔡梅紅
72 高雄欣荷會理事長 鄭玉真
74 高雄舒緹會理事長 吳麗華
76 高雄縣會理事長 王春娟
78 屏東縣會理事長 鄭雪芬
80 花蓮縣會理事長 許月燕
82 台東縣會理事長 王秋蘭
84 澎湖縣會理事長 孫春梅

廣告
86 得意中華食品有限公司
新高醫院
東欣化妝品工廠股份有限公司
協和溫泉機／養生岩寶
87 東羚珠寶公司
88 偉達許記國際有限公司
封面裡／SI組織結構
封底裡／台灣專區分佈圖

會　歌

Soroptimist symphony

Word and Music by
DOROTHY VALE KISSINGER
(Soroptimist Club of Mesa. Arizona)

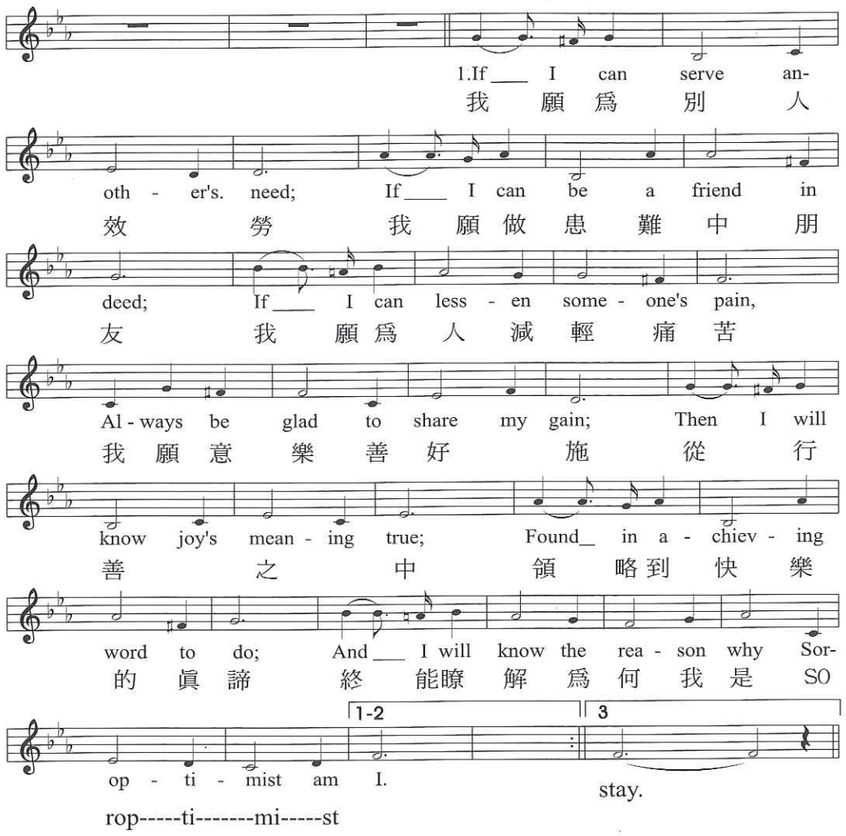

本 會 宗 旨

一、維護職業的倫理道德，提高生活品質。
二、確立人類人權，努力提昇婦女地位。
三、珍惜全世界Soroptimist（國際蘭馨交流協會）之間姊妹情誼。
四、發揚奉獻服務精神。
五、促進世界友好。
六、培育愛國情操。
七、關心社會、國家及國際問題。

會員信條

我們必須—
立誓忠誠
具有眞誠友誼
樂意達成此偉大神聖的志業
並尊崇本會的宗旨
建立美滿的家庭
忠實我們的職業
愛我們的國家

2006年台灣區年會議程

時間：2006年4月22日（星期六）上午09：00至晚上20：30

時　間	內　容
09:00-09:40	報到
09:40-10:00	鳴開會鐘，朗誦信條 主席致詞 貴賓致詞 主管機關致詞
10:00-12:20	會員大會： 一、總會會務報告(工作報告) 二、財務報告 三、審議2005-2006年工作報告及財務收支報表 四、審議2006-2007年工作計劃及收支預算 五、臨時動議 六、各分會會務報告(3分鐘) 七、選舉(2007-08年候任總監，2006-07年理事、監事)，宣佈當選名單 八、第9屆理監事會第一次會議 選舉總監(理事長)、監事長、常務理事、常務監事，宣佈當選名單，新任總監致詞 禮成，鳴閉會鐘
12:20-13:30	午餐時間

時　間	內　容
13:30-14:00	區年會開幕式（會旗進場） 唱國歌，唱會歌
14:00-14:05	總監致詞
14:05-14:10	創會總監致詞
14:10-14:15	貴賓致詞
14:15-14:55	頒獎： 1. 女青年志工獎，得獎者致感言 2. 爲婦女創造機會獎，得獎者致感言 3. 改變婦女現狀獎，得獎者致感言 4. 桂冠基金 5. 台灣專區吸收新會員獎
14:55-15:15	SIA理事Sue Miller演講
15:15-15:25	SIA理事陳辜美貴致詞
15:25-15:30	SIA執行長Leigh Wintz致詞
15:30-15:50	休息時間
15:50-16:20	專題演講
16:20-16:30	「明日之星」—介紹台灣專區「蘭馨領導人論壇」參加人
16:30-16:40	「讓夢想成眞」—歷年「爲婦女創造機會獎」得主心得分享
16:40-16:45	閉幕式
16:45-17:45	團體照（21個分會）
18:00-20:30	蘭馨之夜(頒發貢獻獎、最佳分會獎)
20:30	大會圓滿閉幕—珍重再見

議程

2006 Soroptimist International of Taiwan Region

Annual Conference Agenda

Saturday April 22, 2006

09:00-09:40	**Registration**
09:40-10:00	**Ring Bell** **Read Creed** **Remarks By Conference Chairperson** **Remarks By Distinguished Guest** **Remarks By Government Director**
12:00-12:20	1. SI Taiwan Region Work Report 2. SI Taiwan Region Financial Report 3. SI Taiwan Region 2005-06 Work Report And Financial Report Review 4. SI Taiwan Region 2006-07 Work Plan And Financial Budge Review 5. Temporary Proposition 6. Clubs Work Report (3 Mins for Each Club) 7. Election，Announcement of election results 8. The Meeting of Board of Directors 2006-07，Election，Announcement of election results(Executive Board members), Remarks by New Governor(2006-07)
12:00-13:30	**Lunch** (Music Performance)

13:30-14:00	**Opening Ceremony** (Flag ceremony) **Countries Anthem** **Soroptimist Song**
14:00-14:05	**Remarks By Taiwan Region Governor**
14:05-14:10	**Remarks By Taiwan Region Origination Governor**
14:10-14:15	**Remarks By Distinguished Guest**
14:15-14:55	1. The Violet Richardson Award, winner 3 mins speech 2. Women's Opportunity Awards, winner 3 mins speech 3. Making a Difference for Women Award, winner 3 mins speech 4. Laurel Society 5. Region level Recruit New Members Awards
14:55-15:15	**Remarks By SIA Director Sue Miller**
15:15-15:25	**Remarks By SIA Director Mei-Kuei Chen Ku**
15:25-15:30	**Remarks By SIA Executive Director Leigh Wintz**
15:30-15:50	**Break**
15:50-16:20	**Speech**
16:20-16:30	**Introduce「Jane Hoffman Soroptimist Emerging Leader Forum」Region winner**
16:30-16:40	**All the「Women's Opportunity Awards」winners share their experiences.**
16:40-16:45	**Closing Ceremony**
16:45-17:45	**Picture Time** (21 Clubs)
18:00-20:30	**Region Banquet Farewell**(Region Awards)
20:30	**Good Bye**

總統府電報用紙

總統賀電

華總二榮電：95020079 號

國際蘭馨交流協會中華民國總會林總監玉雀暨全體與會人士均鑒：欣悉　貴會訂於本（95）年 4 月 22 日舉行 2006 年臺灣區年會，特電致賀。至盼　貴會賡續秉持創會宗旨，凝聚婦女力量，參與社會服務，促進兩性和諧，共同為營造溫馨祥和之家園而努力。敬祝年會圓滿成功，諸位健康愉快。

陳　水　扁

中　華　民　國　95　年　2　月　24　日

總統府電報用紙

副總統賀電

華總副：950101 號

國際蘭馨交流協會中華民國總會林總監玉雀暨全體與會人士均鑒:欣悉　貴會訂於 4 月 22 日，假高雄漢來飯店舉行 2006 年台灣區年會，特電申賀。　貴會成員均為女性菁英，在各行各業表現傑出，不讓鬚眉。長期以來，秉持民胞物與之崇高理念，服務桑梓，造福人群，尤積極協助女性朋友多方參與公共事務，對推動溫馨祥和及兩性平權之社會，貢獻有目共睹。際此盛會，敬祝大會圓滿成功，會務順遂，諸君身體健康，萬事如意。

呂　秀　蓮

中　華　民　國　95　年　04　月　11　日

元首賀電墨寶

February 23, 2006

Lin Yu-Chiueh, Governor
Taiwan Region
Soroptimist Taiwan Region Office
8F-3 No 9-7 Taichung Kang Rd. Sec. 2
Taichung
TAIWAN

Dear Governor Lin and the members of Taiwan Region:

On behalf of the Federation Board of Directors, it is my pleasure to send our collective best wishes for a successful Region Conference.

It is always exciting to witness the Soroptimist spirit of friendship and international good will and understanding, regardless of our different cultural backgrounds, history, races, languages, customs and traditions, and social and economic structures. I hope that you and all the members of your region have the opportunity to meet new friends and reconnect with old friends as we renew our commitment to Soroptimist through region gatherings.

As you know, strengthening our brand is at the heart of SIA's Renaissance Campaign, which seeks to revitalize the organization by focusing on program, membership, fundraising and public awareness. Does your club deliver on the Soroptimist brand promise by undertaking women and girl-focused projects? When we stick to our mission, Soroptimist members deliver on its brand promise: to be the organization we say we are (business and professional women), and to do what we say we do (improve the lives of women and girls).

Eleanor Roosevelt once said, "The future belongs to those who believe in the beauty of their dreams." We dream of a world where all women and girls are truly free to pursue their dreams. We invite everyone who believes in the beauty of this idea to ***live their dream*** and join us in our mission **to *improve the lives of women and girls, in local communities and throughout the world.***

Yours in Soroptimist Friendship and Service,

Jean A. Barth

Jean A. Barth
President

JB/dt

總會秘書 張百君翻譯

親愛的玉雀總監及台灣專區的會員們：

我很榮幸代表聯盟理事的所有成員，在此獻上我們最好的祝福，願妳們有個圓滿成功的區年會。

見證蘭馨精神充滿在友誼間、國際親善與了解間、是令人興奮的事，尤其是我們有不同文化背景、歷史、人種、語言、風俗習慣及社會與經濟結構那麼多的差異。我希望妳與專區的所有會員們，都能有認識新朋友的機會，並與老朋友敘舊，正如我們藉著蘭馨的承諾經由專區聚在一起一樣。

正如妳所知道的，打響蘭馨這塊招牌的目的，正是美洲聯盟「復興再造更新運動」的核心。企圖經由將重點放在推動SIA活動計劃、會員擴展、籌募基金及加強公共關注四方面，來達成復興本社團的目標。妳的分會是否將蘭馨精神的承諾，藉由業界婦女和與婦女有關的活動計劃傳遞給大眾？當我們緊守我們的任務，蘭馨姊妹給大眾的訊息是：成爲我們認定的社團(職業與專業的婦女)，做我們認爲該做的事(改善婦女與女孩的生活)。

Eleanor Roosevelt曾說過：「未來是屬於相信夢想的人」。我們夢想這世界上所有的婦女與女孩們，都能眞正自由的去追尋她們的夢想。我們邀請所有相信這個想法-實現夢想的人，一起參與改善婦女與女孩們的生活，從地方到全世界的任務。

Jean A. Barth

美洲聯盟主席

February 23, 2006

Lin Yu-Chiueh, Governor
Taiwan Region
Soroptimist Taiwan Region Office
8F-3 No 9-7 Taichung Kang Rd. Sec. 2
Taichung,
TAIWAN

Dear Governor Lin and members of Taiwan Region:

Please accept the greetings and best wishes for a successful region conference from the staff at Soroptimist headquarters in Philadelphia!

The early 20th century American poet, Louise Driscoll wrote a poem that many of us know:

Hold fast your dreams?
Within your heart
Keep one, still secret spot
Where dreams may go,
And sheltered so,
May thrive and grow—
Where doubt and fear are not
O, keep a place apart,
Within your heart,
For little dreams to go!

We all have dreams that we hold close and nurture. For many years, the dreams of Soroptimist members and leaders have been relatively similar: for Soroptimist to gain recognition as an organization that makes a significant impact in the lives of women and girls, and your headquarters staff has shared that dream. The vehicle to make this dream come true is the Renaissance Campaign. As we conclude the Campaign's second year, we already are seeing success—more clubs participating in the Women's Opportunity Awards, and there are many instances of clubs expanding their public awareness efforts.

Each and every day at headquarters, we see the results of your efforts to improve and enhance the lives of women and girls, and feel proud to be associated with such outstanding women in communities near and far. It is a pleasure to work with the excellent leaders you have elected to the federation Board of Directors and the Fund Development Council. We also work closely with the region governors and region Renaissance Campaign chairs, and their dedication and leadership does not pass unnoticed. Thank you, Governor Lin and region chairs, for your cooperation, as well as your praise and appreciation for what we do at headquarters.

Thanks to each of you for your ideas, comments, and questions. We are always happy to be of service and we hope that you know that. Even though the office is far away from most of you, we are only an e-mail, telephone call or letter away. We are excited to have SIA's convention in our hometown of Philadelphia this year, and look forward to sharing that great city and SIA headquarters with you. In the meantime, have a great conference!

Sincerely,

Leigh Wintz

Leigh Wintz, CAE
Executive Director

總會秘書 張百君翻譯

親愛的玉雀總監及台灣專區的會員們：

請接受美洲聯盟在費城總部的所有職員，所獻上最好的祝福，願妳們有個圓滿成功的區年會。

在20世紀早期的美國詩人Louise Driscoll寫了一首眾所皆知的詩：
趕緊捉住妳的夢想？
在妳的內心裡
保持一個秘密的空間
讓夢想可以存在那裡，
被保護著，
希望可以成長茁壯-
不要懷疑與害怕
喔，保持一個獨立的空間，
在妳的內心裡，
讓這個小小的夢想開始出發！

我們都曾有過緊握在手中，希望成真的夢想。這麼多年來，蘭馨的會員與領導階層們都一樣：為了讓蘭馨成為一個在改善婦女與女孩的生活議題方面有重大影響力，並贏得讚揚的社團而努力，總部的所有職員也為同樣的事情在努力。而要達成此目的的重要工具就是「復興再造更新運動」。在我們實行這個活動的第2年，我們已經見到成功的未來---更多的分會參與「為婦女創造機會獎」，許多分會的實例也充分展現在公共關注方面。

在總部的每一天，我們看到妳們為了改善婦女與女孩們的生活所做的努力，產生了結果，並為了能協助不論遠近，在各社區努力付出的婦女們而感到驕傲。能與妳們所選出來，優秀的聯盟理事成員與基金發展協會成員共事，更是我們的榮幸。我們也與各專區總監們及專區的四大主委緊密合作，她們的貢獻與領導我們都注意到了。謝謝妳們，玉雀總監及專區主委們，對於總部所做的讚美與感謝。

感謝妳們每個人的想法，意見與提問。我們希望妳們知道，我們永遠樂於為妳們服務。雖然辦公室離大部分的妳們都很遠，但電子郵件，電話或信件確也縮短了我們之間的距離。今年，我們很興奮在我們的家鄉-費城，舉行美洲聯盟的雙年會，我們期待與您們分享這個很棒的城市與美洲聯盟總部。這個時候，祝妳們有個成功的區年會！

誠摯的，
Leigh Wintz
美洲聯盟執行長

開啓國際舞台

現任總監 林玉雀
2005-2006

親愛的蘭馨姊妹們，您們好，時間過得眞快，又到了國際蘭馨交流協會中華民國總會2006年台灣區年會的時間了，歡迎美洲聯盟理事Sue Miller執行長Leigh Wintz遠道而來，給我們執導與鼓勵，位各位貴賓的蒞臨，總會理監事、各分會理事長以及全體姊妹們的踴躍參加，本人謹在此表達誠摯的感謝。

今年聯合國婦女地位委員會(UN. Commission the Status of Women)簡稱(CSW)自2月27日至3月10日舉行第50屆大會。台灣團隊計有30人，而SI的姊妹們共有35位左右，我們台灣代表有我、聯盟理事：陳辜美貴前總監、吳芳美總會理事等三人參加，希望明年台灣能有更多姊妹參與。

SI宗旨是女人幫助女人，幫助弱勢婦女的教育，因爲弱勢婦女的潛力來自教育，有好的教育可以改善生活品質，並提升婦女的生活地位，進而改善兩性平等，在職場上共同來參與決策，達到兩性平權。

2006年7月19日到7月22日第39屆SIA雙年會即將在美國費城舉行，希望會姊們能夠踴躍參加，爭取國際友誼，達到親善訪問的目的，也爲2008年SIA第40屆雙年會在台灣吸引更多國家的蘭馨姊妹來台觀摩學習，這是長期以來姊妹們共同努力的成果，身爲總監的我，眞的以您們爲傲，在此感謝您們　謹此

敬祝

大會圓滿成功！ 萬事如意！ 健康快樂！

快樂蘭馨人

蔡鈴蘭
1995~1998年創會總監
2001 SIA 理事

1992年春天，我懷著喜悅和希望，接引“蘭馨”Soroptimist到台灣，經過大家努力，用心血來灌溉，如今茁壯成長，吐露芬芳。

我們“蘭馨”Soroptimist姊妹，奉獻犧牲，發揮愛心，對社會人群做出最大貢獻，有優異表現，深受各界肯定與讚美，且揚名國際，代代優良傳承，更有美好的經驗與感動，我們是一群快樂的“蘭馨人”，永遠美麗幸福！

蘭馨美麗新世界

許新凰
2004-2005輔導總監

欣逢2006年台灣專區年會，這不但是來自全省各地姊妹們相聚相惜的重要盛會，更是能夠彼此觀摩、聯誼、相互學習、成長的珍貴時光，令人充滿了無限期待！

非常感謝所有蘭馨姊妹們，在新凰任內期間，充分的發揮了蘭馨姊妹深情、和超我服務、奉獻的精神，再三得到來自美國總會的最佳讚賞與肯定。這皆是因爲各位無私的投入而能深入、無悔的付出而能傑出，所有的榮耀與碩果皆歸功於所有姊妹們堅毅的耐力和辛勤的播種！

期待未來，在蔡創總監和所有歷任總監，現任總監的領導中，能有更深的體認、更濃郁的姊妹情誼，爲蘭馨諦造美麗新世界，團結一心共同迎接2008年在台灣舉行的國際雙年會。

結緣，使我們的人生更寬廣！

利人，使我們的人生更豐富！

敬祈

大會圓滿成功！會務昌隆！

大家和平自在！健康喜樂！

流淚播種 歡笑收割

穆閩珠
1998~2000總監

親愛的蘭馨姐妹：

想到蘭馨就充滿了溫馨的姐妹情誼，看到協會的成長茁壯，就看到了姐妹們努力奮鬥的成績。過去曾流淚播種的各位姐妹們一定會爲今日歡笑收割，感到驕傲、光榮。

祝福姐妹們仍更健康、平安、美麗、成功。蔡鈴蘭大姐及各位前總監、林玉雀總監及理監事們祝福！恭喜！

蘭馨致力婦權福利 有目共睹

黃昭順
2000-2001總監

一年一度的台灣區年會隆重召開，象徵國際蘭馨交流協會中華民國總會的會務推動與功能，再次受到肯定及認同，令人欣慰。

十餘年來，在全體蘭馨姐妹共同攜手致力提昇婦女權益福利，以及扶助弱勢婦女族群，積極確保婦女人權、尊嚴與基本安樂生活的努力下，成果已日漸綻放。這證明一件事，藉由女性自覺意識的抬頭以及婦女同胞自助互助的前提下，兩性平權、振興婦女社會與國際地位、催生婦女政策、均已不再是口號而已，而這樣的榮景都是在座各位辛勤付出打拼所換取，值得給自己最璀璨的喝彩。

環顧目前國際大環境，以及考量人類社會長久以來偏重於父系社會的多數趨勢，蘭馨姊妹們應當有更神聖的使命去追求達成。說得更貼切一點，推轉國際蘭馨交流協會的會務宗旨，實應化靜態爲動態，化被動爲主動，積極去爭取主導的樞紐角色。依時下社會的發展趨勢看，我們常謂「男人能，女人也能」事實上許多過去女性同胞無法涉獵或較少接觸的事務，在當下都已被能幹細膩的婦女所征服。這並不代表婦女必須強出頭， 眞正詮釋的意義則是兩性平等的眞諦。

昭順 以爲，國際蘭馨交流協會在經過十餘年的努力之後，針對會務推動及宗旨理念落實的部分，宜跨越科技並嘗試創新與研發。在我個人看來，婦女原來即是人類社會基礎的核心，中國有句諺語叫「齊家、治國、平天下」，齊家工作是一切的基石，這當中便越發凸顯在座各位蘭馨姊妹們的重要角色。因而，在人類社會現有的資本主意、社會主義及共產主義之下，昭順 在此要特別提倡「社區主義」的理念與目標，唯有蘭馨姊妹們確實去實踐社區主義，由社會最基本單位「家庭」爲出發點，藉由「社區主義」意識的整合與互助， 才能從中眞正提昇婦女地位，有效爭取婦女的所有福利與權益。千萬別忽視串門子的功能，門子串久了，凝聚力有力，共識基礎穩健了，推動國際蘭馨交流協會會務宗旨的量才能更厚實，這也才是今天大家有緣齊聚一堂、互換心得學習的最大收穫！最後敬祝大會順利成功，也祈禱祝福全體蘭馨姊妹們家庭美滿安康，萬事平安幸福，謝謝大家。

眞誠感激與祝福

傅美智
2001~2002總監

欣逢一年一度2006年台灣專區區年會即將在高雄漢來飯店舉行，恭賀大會圓滿成功、會務蓬勃發展、發揚光大。

SI會姐結合臺灣精英婦女團體的力量，爲達到婦女最崇高的理想，大家群策群力，SI會姐對全世界的婦女伸出愛心援手並爲爭取人類世界和平、維護女性平等權、反家暴、反性侵，努力提昇婦女地位帶動社會經濟繁榮發展。各分會會長及會姐每位均德高望重，深值社會各界給予肯定與讚許，感謝你們犧牲奉獻付出很大的心力及金錢。

美智承蒙總會總監之命擔任二年來募款委員，積極投入，期盼所有蘭馨會姐的愛心捐助，救助急需幫助的婦女及女孩，在各分會有Fundus Penis捐款項目及在各分會年度的捐款(Annual club)臺灣專區桂冠基金(Laurel Society)捐獻成員已增加至67人，謝謝會姐眞情流露，希望有更多會姐加入此行列，犧牲奉獻來協助世界上需要幫助的人，做一個眞正快樂無私的蘭馨人。

敬祝　　會務昌隆

全體會姐身體建康、事事順意

感謝各位姐妹給我這個學習機會與支持，豐富的學習之旅難以簡短的一百字來表達，特以照片說明，與各位分享我的心得。如有機會，願與各分會分享我所習得的一切，謝謝。

陳辜美貴
2002-2003總監
SIA 理事

聯合國CSW會議—與世界各國蘭馨姐妹共進晚餐同樂

與日本蘭馨姐妹做國際親善交流訪問

參與SIA 1709建館專案
並於會館前留影

與 SI 世界總會長 Lynn Dunning 女士合影

本人捐出晚宴包於SIA網站義賣
由 Sylvia 女士以5000美元購得，
款項並捐入桂冠基金

與 SIA 下屆總會長 Tes Chos 合影

與 SIA 現任總會長 Jean A. Barth 夫婦合影

參加SIA 聯盟理事會議一景

台灣專區幹部訓練

與會外女性分享國際事務座談

Soroptimist International of the Americas

DISTINGUISHED GOVERNOR AWARD

presented to

MEI KEI CHEN-KU
TAIWAN REGION

In acknowledgment of the sponsorship of three or more new Soroptimist clubs during the 2002-2003 club year.

Nancy Walker — Federation President
August 23, 2003 — Date

傑出總監獎

總監盃

SOROPTIMIST
Best for Women

Certificate of Attendance

Mei-Kuei Chen-Ku

Has successfully completed the

Train the Trainers Seminar
July 9, 2005 in Los Angeles, California

Completion of this seminar demonstrates a commitment to the Soroptimist mission

Improving the lives of women and girls in local communities and throughout the world.

SIA President

SIA聯盟層級幹部訓練證書

蘭馨發光發熱

蕭惠瑩
2003~2004總監

欣逢2006年國際蘭馨交流協會台灣專區區年會，可喜可賀！適逢SI於中華民國成立15年，經由蔡創會總監鈴蘭、歷任總監、至現任林總監玉雀，帶領著21分會蘭馨會員，響應婦女「復興再造更新運動」、設立「爲婦女創造機會獎」、改善婦女與少女的生活和單親婦女計劃、終止職場家庭暴力活動，以團結蘭馨力量，落實執行婦女服務工作。第39屆美洲聯盟費城雙年會，將開闢「蘭馨領導人論壇」，增進並培養優秀領導人才的技巧，回饋奉獻，爲蘭馨發光發熱，照耀”蘭馨人”邁向美好燦爛的人生。

祝萬事圓滿、大會成功

付出後的收穫，滋味特別甜美

潘維剛
2005-2006候任總監

欣逢國際蘭馨交流協會2006年的台灣區年會，見到國際蘭馨蓬勃發展，著實令人感到歡欣喜樂。回顧蘭馨過去一年發光發熱、造福女性的成就，適足以讓所有成員走路有風、與有榮焉。展望未來一年，相信必定也能創造出光輝、燦爛的一頁。

今年的婦女節，內政部和婦女權益促進發展基金會，發表了「台灣性別圖像」，描繪出台灣女性在生活上呈現的三低與三高。「三低」是婦女勞動參與率低、薪資低（女性僅爲男性的78%），還有出生率低（新生兒女男性別比例爲109比100）；「三高」則是女性受暴率高（七成四暴力犯罪被害人都是女性）、家事參與率高（無論平日或周末都達到75%，男性僅三成）、社會與政治的參與率高（女性志工的比例是男性的兩倍；女性國會議員占議員比例爲全球之冠）。

在這三低與三高之中，除了社會與政治參與率高是台灣女性值得欣慰的事情外，其他的台灣婦女處境，都讓我們這些長期關注女性權益者感到傷感，畢竟社會對女性的壓抑與不公平，是一種長期累積的結果，很難在一朝一夕之間改變，但也正因挑戰艱鉅，所以更需要蘭馨繼續努力，我對蘭馨充滿信心，因此也對台灣女性的未來充滿信心。

值此春風拂面，春意盎然的時刻，維剛要祝福大家事事如意、順利成功。對於即將來臨的母親節，維剛也要祝福所有的蘭馨姊妹們，母親節快樂！最後，維剛非常期盼能和大家繼續努力，共同創造更爲光輝亮麗屬於女性的空間。

感恩與祝福

陳一華
2006~2007候任總監

非常感謝所有蘭馨姊妹們的支持與鼓勵，使一華在去年區年會能夠順利當選2006-2007年候任總監，自當選以來，心中一直戰戰競競，自忖何德何能，能夠擔此重責大任。因此，十二萬分懇請大家心手相連，共同爲蘭馨而努力，成就蘭馨璀璨的未來！再一次深深地感恩與祝福！

祈祝大會圓滿成功！姊妹們幸福快樂！

2006 OFFICIAL VISIT TALK

Sue Miller

INTRODUCTION

Almost 2 years ago, we launched the Renaissance Campaign to refocus and re-energize our great organization. Someone once said, Change is hard because people overestimate the value of what they have and underestimate the value of what they may gain by giving that up. That is so true. Change IS hard, but without change we cannot grow. And as an organization, without growth we cannot realize our dream of helping women and girls to live theirs. So congratulations to all of us at the club, region and federation levels who have accepted the challenge of the Renaissance Campaign.

A new attitude is infusing activities at every level of Soroptimist. Before I review the goals of the Renaissance Campaign, and our progress and challenges as we approach the end of year two, the federation would like to acknowledge Renaissance Governors' Governor Sing Hwang and Lin Yu-Chiueh and their board for allowing that new attitude to flourish in this region. On behalf of the federation board and headquarters staff, thank you Governor's Sing Hwang and Lin Yu-Chiueh for your enthusiasm, flexibility and dedication.

As you know, the Renaissance Campaign has goals in 4 inter-related areas: Program, Membership, Fundraising and Public Awareness. With the help of headquarters staff, I have done some research about the Taiwan region Let's review our overall progress to date, review the areas where we might need to do a better job and cite some excellent examples of clubs in your region that are embracing the Renaissance Campaign.

PROGRAM

We recognize that clubs are strapped for time, so we made the program goals simple: 100% participation in the Women's Opportunity Awards program, 90% of clubs conducting one other women or girl focused projects, 90% of clubs supporting one SI project, and an involved and influential Program Council.

In 2005, 58% of clubs throughout the federation gave a Women's Opportunity Award, which was a 12% increase over the previous year.

In the Taiwan Region, 19 % of clubs reported giving a Women's Opportunity Award in 2004; in 2005 that number was, 52 %. Results for this year have not yet been compiled, but the rate of participation will determine how many additional $3,000 region awards your region will be able to present in 2007. If your club gave a Women's Opportunity Award this year, but did not submit it for region judging or missed the deadline, please report it immediately to your region chair. It's not too late to count this effort for calculating participation rates.

The Women's Opportunity Award is SIA's signature project. No other organization offers an award like this one. Did you know that about $17 million has been disbursed and more than 20,000 women have been assisted through this program since 1972? The Women's Opportunity Awards program is our shining star and the cornerstone of all of our public relations efforts. We should all be proud of these awards and their ability to help women to change their lives.

In 2004, only 62% of clubs throughout SIA reported participation in another girl or women focused project. In 2005, we saw a dramatic increase to 89%. In THE TAIWAN Region, your participation rate last year was 100 %. Don't forget that participating in the Violet Richardson or Making a Difference for Women Awards, receiving a Soroptimist Club Grant or participating in SIA's Workplace Campaign to End Domestic Violence count toward satisfying this goal.

In 2005-2006 SI/Taipei Hsin Yi received a Club Grant for Women and Girls in the amount of $3,500 for their project to provide girls living in poverty with tutoring in mathematics and English.

Since Soroptimist International does not have the financial or human resources to design, promote or administer its own projects, SI partners on projects with other organizations. In 2005, only 67% of clubs were supporting an SI project. Your club can easily support the Soroptimist International goal through a simple cash donation, sent to federation headquarters, to the annual December 10th President's Appeal, the Quadrennial Project, or Project 5-0.

We still get questions from some members about why our programs focus on women and girls. Women and girls throughout the world continue to face tremendous obstacles. As an organization of business and professional women, we are uniquely qualified to tackle these issues with the necessary energy and compassion. If not us, then who? The federation has many resources available to help, including program brochures and applications, the expertise of headquarters staff and the Program Council, model program kits and white papers. Staff and the Program Council can also help to tweak long-standing programs that don't focus on women and girls into projects that support our mission.

MEMBERSHIP

The membership goals are quite ambitious and the most problematic: 50,000 members, 250 new clubs, 5,000 new recruits annually, 5,000 Soroptimist Associates, and a decrease in the average age of Soroptimist members.

We recognized that our membership numbers would probably not increase at the beginning of the campaign, but we are concerned that the trend is still downward. Unfortunately, we are continuing to lose about 1,000 members annually. We currently have about 41,000 members, which is 2,000 less than when we started this campaign. In order to

realize our goal of 50,000 members by 2009, each club must maintain its current members AND recruit at least 3 new members annually.

In THE TAIWAN REGION Region, your current member numbers are 21 clubs and 878 members, which represents a positive change.

The new club goal is proving to be too aggressive for most regions because of the time and expense involved in establishing and nurturing new clubs. To meet this goal, we need to charter at least 50 clubs each year. Last year, SIA chartered 17 new clubs. So far this year, we have chartered 22.

THE TAIWAN Region has chartered no new clubs since the launch of the Renaissance Campaign. I would like to encourage and challenge the region's board to target specific areas for growth and possible new clubs in 2006-2008 and then have your 2006-2008 membership chair share that plan with the federation at the training prior to convention in July.

When it comes to recruiting new members, it's important to remember that members join clubs and it is a club responsibility to recruit on an ongoing basis. The good news is that we currently recruit close to 5,000 new members each year. But we must do more to make up for those members that we lose through attrition.

The Soroptimist Associates goal is the federation's responsibility. We have a lot of strategies, as outlined in a new membership marketing plan, but lack the financial and human resources to fully implement them.

The federation has many resources to help with our membership goals. We have a new membership director at headquarters, Susan Shisler, who, along with region chairs is available to provide technical advice. We have updated all our club administration documents. We are developing member benefits such as the new Soroptimist Mentoring program and our partnership with Women and Wine. We have a beautiful new brochure, Living their Dreams and a new video in the works.

The single best way clubs can attract new and younger members and retain existing members is through program. Doing great women and girl focused programs, including the Women's Opportunity Awards, is the key to recruiting new members and keeping current members engaged in a meaningful way.

FUNDRAISING

The fundraising goals are also simple: we need your financial support, about US $1.4 million per year to be exact! This comes in the form of donations to the Laurel Society, Founders Pennies, the club campaign and individual donations. The goals for Founders Pennies and the club campaign is 100% participation, and for individuals to make SIA their fundraising charity of choice. We also want to see outside funding such as corporate sponsorship become 5% of our total budget.

THE TAIWAN Region has met the Founder Pennies goal of 100% participation.

While we are pretty close to 100% participation in Founders Pennies throughout the federation each year, did you know that in 2005 only 59% of our clubs made a donation to SIA through the annual Club Campaign? Our goal is 100%. THE TAIWAN Region had 38% or 8 clubs participating last year. To meet our budget goal this year, we nee for each and every club to contribute at LEAST $300 to SIA. We have special recognition for those clubs giving $500 or more.

This region has the following Gold, Silver and Bronze clubs already thi year:

- SI/Taiwan Province has received a gold award for their contribution of $1,000
- SI/Kaohsiung has received a gold award for their contribution of $1,000

The following clubs have each earned a bronze award for their contributions of $500.

- SI/Taichung
- SI/HsinChu Hsien
- SI/Taipei Hsin Yi
- SI/Kaohsiung County
- SI/Kaohsiung Suti

Please remember SIA FIRST when distributing service project dollars. 80% of every revenue dollar sent to SIA is spent on program, and we would not be able to help the women who depend on us without these funds.

We'd also like members, as individuals, to think about Soroptimist FIRST when making your charitable gifts. We need members to join th Laurel Society and donate annually to show their belief in our mission and help us continue our high quality programs.

The Taiwan Region has a very impressive 60 members who are memb of the Laurel Society. There are 57 attache members and of those 57 members, 26 became Laurel Society members in 2005!! There is also one envoy member and one diplomat member.

Would all of you who are members of the Laurel Society please stand we may thank you for your financial support of our organization in addition to the time and talent you already give? Please join me in applauding all of the Laurel Society members.

Now, would you like to become a member of the Laurel Society or upgrade your current status? We can do it here today, if you like.

Laurel Society members who make a donation between January 1 and May 12 to increase their level will be entered into a drawing for a two night stay at the Philadelphia Downtown Marriott, our convention hot The drawing will be held on May 17, so if you haven't done so already now is a great time to go to the next level in your Laurel Society membership. And, if you are a Laurel Society member you can then attend the Dreamweaver's Ball at convention. And also at convention July will be a silent auction. And another online auction in April 200

We have taken additional steps to enhance our planned giving progra through the Laurel Legacy and also to obtain corporate sponsorships. Our planned giving program to seek bequests, gift annuities and other large donations has already paid for itself, with more than $150,000 i such gifts within the past year. And we have engaged a consulting fir IEG, to help us develop an aggressive corporate sponsorship program that promises to be both lucrative and beneficial to our marketing effo

Other ways that you can financially help support SIA is to make a donation to the 1709 Guild.

PUBLIC AWARENESS

The Renaissance Campaign's public awareness goals are to: increase name recognition by 5%, with 50% of those people relating our name to our mission, have 50% of clubs give 3 or more outside presentations each year, and for 50% of clubs to place 3 or more news releases, ads or public service announcements annually. Currently, we are only able to measure the last goal. In 2005, 48% of clubs promoted themselves and their projects by reaching out to the media.

The main goal for public awareness is to increase awareness of our name, programs and mission. To increase public awareness and attract and retain members and donors, it is critical that we are who we say we are (business and professional women) and do what we say we do (improving the lives of women and girls). That is our brand. It's what sets us apart from all the other organizations out there.

Since the launch of the Renaissance Campaign, the federation has created an exciting new public awareness program called Live Your Dream. This is an extremely easy way for us to spread the word about the state of the world's women and how Soroptimist is helping women to live their dreams. This campaign helps to focus attention on the unique niche we fill.

SIA headquarters in Philadelphia hosted a special gathering in March to officially launch the campaign, which resulted in very positive local media coverage and several potential new members for local Soroptimist clubs. Clubs can have the same success by participating in the Live Your Dream campaign at the local level.

We are well positioned to attract major media attention. Some of the buzz we've received recently includes Program Director Lori Blair and Soroptimist Kathy Blair serving as guests on a San Diego radio station that was covering women-related topics in honor of Women's History Month. Kathy spoke about her trip to Rwanda for Project Independence and Lori talked about Soroptimist and why our mission is important. Lori also appeared on a show on WomensRadio to discuss SIA's women-focused disaster relief efforts. WomensRadio also covered the new Live Your Dream campaign. We've seen a variety of other noteworthy clips that have highlighted local club projects benefiting women and girls.

This past fall, all 21 clubs in the Taiwan Region observed the International Day to Eliminate Violence Against Women and participated in Soroptimist's Workplace Campaign to End Domestic Violence. Each club distributed □You Deserve to Feel SAFE□hotline cards in their respective cities to increase awareness of domestic violence as a workplace issue. Congratulations Taiwan Region on your support of SIA's mission to improve the lives of women and Girls!

Our branding campaign has been validated through the coverage we're receiving, and also by IEG who believes our women-focused mission and projects will be quite attractive to corporate sponsors. Breaking through to the major media markets will require additional financial and human resources, as the practice of public relations is a costly and time intensive pursuit, although a very fruitful one.

CONVENTION

July will mark the end of two years since the launch of the Renaissance campaign. Our upcoming convention in Philadelphia is our opportunity to see how we are doing, and with your help to correct the course together.

We hope you are planning to attend this important and pivotal convention. To entice you, here is a short promotional video.

Are you excited? I know I am. In addition to an exceptional host city, this convention will afford you the opportunity to tour our beautiful headquarters building, learn skills in all four Renaissance Campaign goal areas, hear world-renown journalist Linda Ellerbee speak, explore the challenges of women in the media with a panel of top women in that field, meet the federation program award recipients and share in the remarkable fellowship of more than 1,500 Soroptimists from all over the world!

As usual, we will also conduct the business of the organization and consider a number of important bylaws proposals and resolutions. One of the most important will be the proposal to increase dues.

Our progress depends on having the resources to achieve our goals. Your board of directors has had to make some tough and courageous choices. The drastic reduction in membership and investment income has had a huge impact on our revenue. Expenses can't be cut further without seriously reducing program awards and member services.

After a year of in-depth study and a great deal of deliberation, we are asking for a gradual dues increase over 4 years so that per capita dues will go from the current $39.50 to $60 by 2010. If we can stabilize and increase our membership numbers, as well as increase our external donations by 2010, this amount should be adequate to continue funding our programs at their current levels and provide the resources necessary to implement our membership and public awareness strategies.

I have focused on what we are asking Soroptimists to do, but please understand that we are not asking our clubs and members to bear the financial burden of accomplishing our goals alone. The federation board has put some of our money to work in long-term strategies that will garner new, non-dues revenue including our planned giving program and our work with IEG. We are confident that the combination of a gradual dues raise and these new strategies will ensure our ability to provide quality services, programs and member benefits for years to come.

CONCLUSION

The Renaissance of Soroptimist is in your hands. Please talk to us about your concerns, your club's needs and your aspirations for our great organization. We have set some lofty goals for ourselves, but with your commitment they are achievable. Educating and empowering women is our history. There is real need for our programs and projects. Because of your energy and dedication, we are uniquely qualified to carry out our mission.

Having big dreams is nothing new for this organization. As successful and accomplished business and professional women, we have the privilege of being free to dream of a better world. Along with that privilege comes the responsibility of helping other women to achieve their dreams as well. As Walt Disney once said, □All our dreams can come true if we have the courage to pursue them.□We truly are the best for women, and I know this organization, its clubs and members, have the vision and courage to make our dreams come true.

總會秘書 張百君 編譯

2006年SIA理事講文
Sue Miller

引言

近兩年前，我們爲再次關注和加強我們偉大的組織而發起了復興運動。曾經有人說過，「變化之所以困難，是因爲人們高估了自己已經擁有的東西,而低估了因放棄這些將重新獲得的東西。」 此乃箴言。 變化確實困難，但沒有變化我們就不可能成長。對於一個組織，沒有成長就不可能實現我們的夢想去幫助婦女和女童實現他們的夢想。在此向接受復興運動挑戰的分會、專區及聯盟的同仁表示祝賀。

國際蘭馨交流協會各層面的活動中正在注入一種新態度。 在回顧復興運動的目標和運動開展近兩年來取得的進展和面臨的挑戰之前，聯盟在此要向參與復興再造運動的新凰總監及玉雀總監與其委員會讓新態度在此地的繁榮致謝。 謹代表聯盟及總部職員感謝新凰總監和玉雀總監所付出的熱情、靈活性和貢獻。

（向總監頒發「新態度」證書，並帶領觀眾鼓掌喝采）。

如你們所知，復興運動動致力於四個相關領域的目標：推動SIA活動計劃 ，會員擴展，基金籌款和公共關注。 在總部職員的幫助下，我已經完成了一些關於台灣專區的研究。讓我們回顧復興運動迄今的整體進展，關注那些還能夠改善的領域，並表彰本地運動中一些表現卓越的分會。

推動SIA活動計劃

瞭解到各分會的時間緊張，我們制定了簡單的計劃目標：100%參與「爲婦女創造機會獎」計劃，90%的分會另完成一項關注婦女和女童的項目，90%的分會支援一項SI項目，有影響力的推動SIA活動計劃委員會皆投入參與上述活動。

2005年，聯盟中58%的分會頒發了「爲婦女創造機會獎」，比上年增長12%。

在台灣專區，2004年19%的分會彙報頒發了「爲婦女創造機會獎」；到2005年該數目達到52%。今年的結果尚未統計，但是參與率決定了本專區在2007年將頒發多少個更多的三千美元地區獎金。如果分會今年頒發了「爲婦女創造機會獎」，但尚未呈報專區認定或錯過了呈報期限，請立即向你的專區主席彙報。現在將你的成果計入參與率的統計爲時不晚。
「爲婦女創造機會獎」是SIA署名的項目。尚無其他組織提供這樣一個獎項。各位知否，從1972年起，通過這一計劃，已經支付約一千七百萬美元，兩萬多名婦女獲得資助。「爲婦女創造機會獎」活動是一顆閃亮之星，也是我們一切公關成就之基石。我們都應爲這些獎項以及它們帶給婦女生活的改變而感到自豪。

2004年，SIA的全部分會中僅62% 彙報參與了另一項關注婦女或女童的專案。2005年，這個比例急劇上高到89%。在台灣專區，你們去年的參與率是100%。不要忘記?實現相同目標參與「女青年志工獎」或「改變婦女現狀獎」，榮獲蘭馨分會獎金，以及參與SIA終止職場家庭暴力運動。

在2005-06年度，台北信義分會提出幫助貧窮的孩們學習數學與英文的活動企劃，菁聯盟審核通過，提供該分會蘭馨分會獎金美金3500元，用以幫助此動計劃。

由於國際蘭馨交流協會不具有財政或人力資源規劃、促進或執行其活動計劃，國際蘭馨交流協會計劃上與其他組織結成夥伴。二〇〇五年，僅67%分會支援一項國際蘭馨交流協會項目。分會可以簡地通過向聯盟總部或每年十二月十日會長的呼籲，年項目，或5個O計劃予以現金捐款來支援國際蘭馨流協會目標的實現。

仍有一些會員對我們的計劃關注婦女和女童的因持有疑問。全球範圍內的婦女和女童的發展一直臨巨大障礙。作爲一個職業婦女組織，我們富有精和同情，是唯一有資格解決這些問題的組織。舍我誰？聯盟擁有大量用於幫助的資源，包括計劃冊和用物資，總部職員和計劃委員會中的專家，計劃模工具和白皮書。總部職員和計劃委員會還能幫助把關注婦女和女童的長期計劃調整成項目以支援我們任務完成。

會員擴展

會員目標是很雄心壯志，但也最成問題的：五會員，二百五十個新分會，每年五千名新人，五千職業婦女協會，蘭馨交流協會員平均年齡的降低。

我們會員數目在運動初期可能不會增加有所識，但令人擔心的是趨勢仍在下降。不幸的是，我每年不斷流失約一千名會員。目前擁有的四萬一千會員，比發起運動時減少了兩千人。爲實現二〇〇年擁有五萬會員的目標，每個俱樂部須在維持現有員之基礎上每年至少新增三名會員。

在台灣專區，現有會員數爲21個會878位會員）這反映出積極的變化。

設立和培育新分會所花費的時間和資金使得新會的目標在大多數專區表現得過於強硬，要實現之我們需要每年成立至少五十個分會。去年，SIA成立十七個新分會。 到目前爲止，今年我們成立了二十個。

自發起復興運動以來，台灣專區並無成立新的分會

我想鼓勵專區理事會在2006-08年挑戰在新的區域努力成立新的分會，並請專區會員擴展主委在7月費城雙年會之前的會員擴展會議上，與聯盟一起完成此計畫。

說到新進會員，須牢記會員加入分會以及在既有基礎上招募新會員乃分會之職責。好消息是我們目前每年招募到近五千名新會員。但，我們尚須努力彌補那些流失的會員。

國際蘭馨交流協會的目標即是聯盟的職責。我們訂定了很多策略，如草擬了新會員招募項目計劃，但缺少財政和人力資源來徹底貫徹之。

聯盟有很多資源有助於我們會員目標之實現。總部設有一名新會員主管，Susan Shisler，她與專區會員擴展主委一道提供技術建議。我們已經更新了所有分會行政文件，正在開展增進會員利益諸如新的蘭馨交流協會指導的計劃，以及建立與「婦女與紅酒」的夥伴關係。我們印製了新的精緻的宣傳冊，實現婦女的夢想，及新的視頻作品。

分會能夠吸引新的、年輕會員以及維持現有會員最好的唯一途徑即展開計劃。開展關注婦女和女童的大型計劃，包括爲婦女創造機會獎，是以有意義的方式來招募新會員和維持現有會員的關鍵。

基金籌款

籌款目標也同樣簡單：我們需要你的財政支援，確切地說是每年約十四萬美元！捐款來自對桂冠協會的捐贈，Founders Pennies，分會年度捐款運動和個人捐款。Founders Pennies和分會年度捐款運動的目標是100%參與，個人捐款的目標是將SIA作爲個人選擇性慈善行爲的捐贈物件。我們也希望諸如企業贊助等外部資金占到總預算的5%。

台灣專區已經達到Founders Pennies100%參與的目標！

當我們聯盟全體每年都幾乎接近Founders Pennies 100%參與之時，你是否知道2005年僅59%的分會通過分會年度捐款運動向SIA捐款？我們的目標是100%。台灣專區去年的參與率是 38%。欲實現今年的預算目標，我們需要每個分會向SIA捐贈至少三百美元。對捐贈五百美元或更多數額的俱樂部，我們將予特殊表揚。

本專區今年已有下列分會榮獲金、銀、銅星獎：
- 台灣省分會捐款美金1000元，獲金星獎
- 高雄市分會捐款美金1000元，獲金星獎
- 台中市分會捐款美金500元，獲銅星獎
- 新竹縣分會捐款美金500元，獲銅星獎
- 台北信義分會捐款美金550元，獲銅星獎
- 高雄縣分會捐款美金500元，獲銅星獎
- 高雄舒緹分會捐款美金500元，獲銅星獎

在分配捐款給各項活動計劃時，請記住「SIA第一」 。每年分配給SIA的收入捐款中80%用於計劃，沒有這些資金就無法幫助那些依靠我們的婦女。

我們還希望會員作爲個人在行慈善時首先想到「蘭馨交流協會」，我們需要會員加入到桂冠協會，用每年的捐贈行動來體現對我們使命的信仰，並幫助我們繼續開展高質量的計劃。

台灣專區在桂冠協會中，有60位傑出的會員，其中26位會員是在2005年成爲桂冠協會的會員。其中更有1位升級爲公使級，1位升級爲外交級。

專區的下列會員，在今年成爲桂冠協會會員：
邱素蘭，陳美珍，苗琪珊，李淑眞，蔡粧，王春娟，陳曾四欣，王吳麗華，凌渝英，楊資華，李正姬，林王碧珠

能否請桂冠協會全體會員起立，以便向你們對我們組織給予了時間、才智支援之外又給予的財政支援表達謝意？

現在，如果想成爲桂冠協會的一員，我們現在也能接受捐款。

在1月1日到5月12日間捐款以提升級別的桂冠協會會員將參加抽獎活動，有機會在我們舉行大會的酒店費城市區萬豪國際大酒店渡過兩個夜晚。抽獎活動將於五月十七日舉行，如果你還未捐款，現在正是讓你的桂冠協會會員級別上升到更高的大好時機。

我們已經採取更多行動來促進桂冠協會捐贈活動，也希望得到企業的贊助。我們打算尋找遺產、贈與養老金及其它大額捐款的贈與計劃，運用去年超過十五萬美元的該種贈與已經自行償付。我們已籌辦了IEG諮詢公司來幫助發展一個強有力的企業贊助計劃，從而確保市場行爲的盈利和收益。

公共關注

復興運動的公共關注目標包括：將知名度提高到5% ，讓其中50%的人能將我們名稱與我們的使命聯繫到一起，50%的分會每年向外界演示三次以上，50%的俱樂部每年舉行三次以上新聞發佈、廣告宣傳或公眾服務宣言。目前，我們僅能就最後一個目標進行評估。2005年，48%的分會通過媒體促進了自身及其項目發展。

公共關注的主要目標在於提高我們組織、計劃及使命的知名度。要提高公共關注，吸引和保持會員和捐款人，關鍵在於我們如自己所言是（職業女性），

我們在如自己所言的（改善婦女和女童的生活）。這就是我們的商標，這也是我們異於其他所有組織的根本。

從復興運動發起開始，聯盟創出一個名爲「實現你的夢想」的振奮人心的嶄新公共關注計劃。成?我們傳播關於全球婦女狀況、蘭馨交流協會怎樣幫助婦女實現夢想之言論的最便捷方式。運動有助於大家關注與我們獨特的目標。

三月SIA在費城總部主辦了一次特別的聚會正式啓動了這次運動，引起積極的地方媒體報道，?地方蘭馨交流協會俱樂部增加了一些潛在的新會員。分會通過參與地方性的「實現你的夢想」運動能取得同樣的成功。

我們的立場優勢吸引了主要媒體的注意。最近得到的一些回響包括聖地牙哥電臺在祝賀婦女歷史月的婦女話題節目中邀請計劃主管Lori Blair和蘭馨交流協會會員Kathy Blair作嘉賓。Kathy講述了她到盧安達開展獨立專案的經歷，Lori介紹了蘭馨交流協會和我們使命重要性之所在。Lori還出現在婦女台的節目中討論SIA就解除婦女危機所作的貢獻。婦女台也報道了新的「實現你的夢想」運動。我們已經看到其他各種顯著的片段已經著重反映了有益於婦女和女童的地方分會活動項目。

去年秋天，台灣專區21分會在國際人權日，響應SIA終止職場家庭暴力活動，由北到南大串連，一起在各地分發113熱線卡。恭喜台灣專區在支持 SIA改善婦女與女孩生活的宗旨方面的努力。

通過這些報導以及IEG對我們關注婦女的使命和活動計劃具有巨大的吸引力充滿信心而予以我們贊助，使我們影響深遠的運動頗有成效。將市場擴大到主要媒體之外需要更多的財政和人力資源，因爲儘管公關實踐是很富有成效的，但也是一項昂貴、費時的事務。

雙年會

七月標誌著復興運動從開始至今兩年的結束。即將在費城召開的雙年會讓我們有幸目睹自己正在做些什麼，並且在你們幫助下來共同完善這項事業。

希望你們出席這一重要、關鍵的大會。這裏是一部宣傳短片，會對你們產生吸引力。

（播放DVD）

你興奮嗎？我知道自己很激動。除去一座特別的主辦城市，這次大會將向你提供到我們美麗的總部大樓參觀的機會，學習復興運動四個目標領域的知識，聆聽世界知名記者Linda Ellerbee的演講，與一組妙體傑出女性探討該領域婦女面臨的挑戰，會見聯盟層級之各項活動計劃得主，和全球一千五百多名蘭馨交流協會員分享非凡的情誼。

與往常相同，我們也會處理組織的事務，考慮一些的重要規章提議和決議，其中最重要的是就增加會費的提議。

我們的發展有賴於擁有資源以達到目標。理事會已經做出了堅定的、果敢的決擇。會員數目和投資收入的驟減已經對我們的收益造成了巨大影響。不對的計劃獎項的和會員服務得重大縮減，支出就不能再進一步縮減。

深入研究和長期思量一年之後，我們要求在四年中逐步增加會費，這樣，到２０１０年每人平均會費將從現行的39.5美元增加到60美元。如果到２０１０年我們能提高外部捐款，同時穩定並增加會員數目，按現有水平這個數額應當足夠繼續支援各個計劃，提供必需資源執行會員和公共關注戰略。

我已經集中闡釋了我們對蘭馨會員的要求，但請理解這並非要求分會和會員獨自承擔實現我們目標的財政負擔。聯盟委員會已經將一些資金投入長期戰略來儲存新的、非會費收益，包括我們的贈與計劃和與IEG的合作。對漸進提高的會費與這些戰略相結合確保我們來年能夠提供高質量服務、計劃及會員利益，我們滿懷信心。

結語

職業婦女的復興就把握在你手中。請把你的憂慮、分會的需要，及你對我們偉大組織的熱望告訴我們。我們已經爲自己設立了崇高的目標，但唯有你們的貢獻目標才能實現。婦女接受教育和擁有權力是我們過去所追求的。我們的計劃與目標確有開展之需要。正是因爲你的精力和奉獻，唯獨我們能夠完成自己的使命。

懷有遠大理想對於我們的組織並不是第一次。作爲成功的職業女性，我們擁有權利自由憧憬更加美好的世界。與這一權利共存的是我們幫助其他婦女實現她們夢想的責任。華特・迪斯尼曾說過，「如果我們有勇氣去追逐，我們的一切夢想將成眞。」我們的會是最傑出的婦女，我知道這個組織、它的分會與會員正擁有實現我們夢想的遠見與勇氣。

Taiwan Region Conference Speech 2006

Leigh Wintz, CAE
Executive Director

Good afternoon everybody! I look forward to coming to Taiwan each year. It would not seem like spring to me if I did not come to Taiwan each year to be with you for your conference. After 15 years of coming here, I have so many friends and there are so many wonderful Soroptimists here, that it almost feels like coming home. It has been a treat for me to be able to travel with Federation Director Sue Miller because it is her first time in Taiwan and she now knows why I think that having the 2008 convention in Taipei will be so special. As hostess Soroptimists, you will have a wonderful opportunity to greet many international friends and teach them about your rich heritage, amazing culture and long history.

I would like to extend to you, a personal invitation to come to MY home in Philadelphia to attend this year's convention July 19-22, 2006. I would like to welcome you to my homeland and also invite you to tour YOUR headquarters building where I work every day. I know that you will enjoy the program and the venue. Director Sue will show you a video later that is sure to entice you to come. We also want to make certain that each of you will be the very best hostesses when convention is in Taipei. The best way to do that is to attend the convention in Philadelphia so that you will be familiar with the events and the programming that will need to occur in Taipei.

Many of you will be asked to help us produce this event, but we ask that you check with headquarters about our needs before making any arrangements, offers or deals on our behalf. We know that you will be gracious hostesses for your country, but the convention is a federation event with all financial obligations and commitments handled from headquarters in Philadelphia. We especially want your ideas and comments about cultural events, entertainment and

I have watched the region grow to 21 clubs and with many fine leaders Tsai Ling-Lan, Mu Ming-Chu, Fue Mei-Ju, Hisao Hui-Ying, Hsu Shing-Hwan and Governor Lin Yu-Chiueh. Chen-Ku Mei-Kuei has done a commendable job on the federation board and we commend you for electing her to this important post. Leadership development has always been an important part of Soroptimist. The ability to support and promote those who come after you is a sure sign of true leadership. Mei-Kuei sets a fine example of sharing the Soroptimist knowledge that she has gained with others. I am certain that the leaders that you will elect at this conference will follow in the Soroptimist tradition of caring and commitment to our mission of improving the lives of women and girls in local communities and throughout the world. Thank you for your faithfulness to this ideal.

2006年台灣專區區年會
SIA執行長 Leigh Wintz 講文

總會秘書 張百君 編譯

大家午安！每年我都期望能來台灣參加區年會。如果沒來台灣與妳們一起參加區年會，我都不覺得春天已經到了。15年來的參訪，讓我在這裡交了許多朋友，認識許多優秀的蘭馨會員們，每每都讓我覺得像回家一般。這次和聯盟理事Sue Miller一起出門旅行，對我而言是一件難得的樂事，因爲這是她第一次來台灣，她現在已經知道，爲什麼我會認爲2008年的雙年會在台北舉行，是多麼特別的一件事。擔任主人的蘭馨會們，妳們將有一個難得的機會與許多優秀的國際友人認識，並介紹妳們富饒的傳統，豐富的文化與長久的歷史。

我在此誠摯的提出我個人的邀約，歡迎各位來我的家鄉費城，參加今年7月19-22日舉行的的雙年會。我非常歡迎妳們來到我的家鄉，並參觀屬於妳們的聯盟總部也是我每天工作的地方。我相信妳們一定能享受這次會議的安排與場所。聯盟理事Sue將會放一段影片，吸引妳們參加此次的大會。我們也希望能確認當2008年在台北舉行雙年會時，每位台灣專區的會員都能當一位稱職的主人。要達到上述要求的最好方式，就是出席在費城舉行的雙年會，這樣妳們就可先熟悉雙年會的會議流程，知道在台北舉行會議時需留意的地方。

我們會需要多位台灣專區的會員來協助我們會議的進行，我們要求在妳們做任何決定或處理時，請先與聯盟總部做確認。我們知道妳們一定會爲妳們的國家擔任最殷勤的主人，但雙年會是屬於聯盟層級的會議，所有的經費支出與承諾，都由費城總部主導與處理。我們尤其需要妳們在文化和娛樂方面的想法與建議。

我看著專區在歷任總監領導下，成長到21個分會-蔡創會總監鈴蘭，穆前總監閩珠，傅前總監美智，蕭前總監惠瑩，許輔導總監新凰及林總監玉雀。陳幸前總監美貴在聯盟理事會的傑出表現，也是人人稱讚，我們非常高興妳們推薦她來擔任這麼重要的角色。領導階層的開發對Soroptimist而言，一直是相當重要的一環。眞正的領導者是擁有支持與推動他人能力的人。在與他人分享由別人身上獲得的蘭馨知識方面，美貴的確爲我們建立了一個良好的典範。我確信在本次區分會中選舉出來的理監事們，一定會秉持蘭馨關懷與承諾改善婦女與女孩的生活，從社區到全世界的傳統任務。感謝妳們對我們理監的忠誠。

也謝謝妳們維持一個穩定可信賴的專區會館。秘書張百君(我們稱她Patricia)持續她稱職的工作效率。尤其她在今年生了一個漂亮的女娃娃。我僅代表在費城總部的所有職員們，感謝她優異的工作表現及勤奮不懈的服務態度。當我們能藉由電子郵件的往返，迅速且有效率的溝通時，我們便不覺得費城和台中有半個地球那麼遠。

我很高興能再一次來到台灣。謝謝妳們殷勤且友好的款待。祝福妳們擁有另一個成功的年度並祝大會圓滿成功。我愛妳們！

Soroptimist International

2003-2007年SI國際活動簡介 四年計畫

總會秘書 張百君 編譯

2003-2007 年 獨立計畫：戰火倖存的婦女

(Project Independence : Women Survivors of War)

在我們談論此計畫之前，應先了解下列數據：

◆因戰火而遠離家園的難民中，有 80 %是婦女與兒童。

◆強暴是集體屠殺的工具，戰爭中的武器。

◆在全球一億兩千萬窮苦的人之中， 70 %是女性。

◆在 1992 - 1995 發生的巴爾幹半島戰爭中，有兩萬名的波士米亞婦女被強暴。

◆50 萬名盧安達的婦女在 1994 年被集體屠殺。

獨立計畫，一個結合國際蘭馨與國際婦女的計畫。目的在提供波西尼亞、阿富汗與盧安達的婦女所需的謀生工具和技巧，讓她們在逃過戰火與無止盡的衝突後，能重建她們的生活。此計畫是由下列三個要素構成：

1.贊助活動（ Sponsorship Program ）將提供直接的幫助給 1200 位婦女。她們每個月會收到錢，讓她們在參加技能訓練時不需擔心家人的生計。

2.重新訓練婦女謀生技能（ Renewing Women's Life Skills Training ）將提供訓練工作技能與開發領導階層給受到幫助的婦女。

3.信用借貸活動（ Microcredit Lending Program ）將提供借款給 600 位婦女，讓她們在完成謀生技巧訓練活動之後，能開始她們自己的事業。

1999-2003 年：反地雷

(Limbs for life)

這個四年計劃是國際蘭馨與國際紅十字會 (ICRC) 一起合作，提供給在阿富汗，安哥拉，喬治亞境內地雷受害者義肢。地雷的統計數字是殘酷的：每 20 分鐘在世界的某個角落就有一名地雷的受害者，半數以上是死亡；每個月有 800 人因地雷而死， 800 中主要爲婦女和小孩。許多地雷的受害者在這些開發中國家就已經非常貧窮了：一支人造義肢的費用相當於他們一年的薪水。

有了國際蘭馨的協助，國際紅十字會在 1999-2003 年期間，提供 2 萬 4 千 5 百支義肢給在安哥拉，阿富汗和喬治亞境內的地雷受害者。我們針對恢復這些受害者的人性尊嚴，幫助他們可以再次行動並重新回到社會，協助孩童們重返校園，並讓婦女能重新過著可養活家人的生活。

在四大聯盟所有會員們強而有力的支持下，國際蘭馨募款超過 1 百 11 萬 4 千英鎊來支持這項四年計劃。

1995-1999 年：國際蘭馨愛滋救助

(Soroptimist International Aids Mediationm-SIAM)

這個四年計劃是國際蘭馨與人口與社區發展協會一起合作，幫助泰國 Chiang Rai 省內，高比例罹患愛滋病與衆多從事性交易的年輕女孩們的地區。

同時提供專業的訓練給這些年輕女孩與她們的家庭，並有循環借貸基金來支持這些活動，國際蘭馨提供有關愛滋病的教育，並提供所有社區中 12-25 歲的女孩與婦女，含官方和非官方的獎學金。

專業的訓練主要爲教導她們學會北泰形式的編織方式， 如何種植熱帶水果，籃子的編織方法。並在村子完成銀行的設置，並讓村民能自行運作與管理銀行。

在計劃執行的最後期間，國際蘭馨並捐出 56 萬 8 千英鎊給這個計劃。英國國家彩券公司的理事會將提供 3 個村子日後的補助款。

目前仍有不間斷的捐贈基金，已被妥善運用在 19 個村子，防止這些村子裡的年輕女孩繼續從事性交易的工作。

捐款專線與電子郵件信箱：
捐款專線： 202 - 7377705
電子郵件信箱： projectindependence@women-forwomen.org
要知道更多有關此計畫的資料，請上 http://www.womenforwomen.org/projectindependence/ 查詢

五個 " O" 計畫 Project Five-O

這個計畫是在 1980 年由 SI 國際理事會通過的計畫。主要是提供開發中國家的婦女職業訓練與受僱機會。國際蘭馨爲此計畫中的一員，與 The International Federation of University Women, the International Council of Women, the International Federation of Business and Professional Women 及 Zonta International 一起執行此項計畫。 1999-2003 年，五個 O 計畫包含泰國的香菇園、菲律賓如何讓食物防腐與墨西哥的護理教育。

12 月 1 0 日 呼籲 (December 10th Appeal)

每年 S I 認定聯合國人權日。 12 月 10 日，是由國際蘭馨主席在所有計畫中 挑一個計畫，並增加此計畫的獎金來幫助貧困婦女的特殊紀念日。

2005 年 12 月 10 日 SI 總會長的呼籲： SI 擊退瘧疾。

國際 SI 與世界衛生組織的擊退瘧疾部門是夥伴關係，保護居住在非洲貝南 Ze 社區的孕婦和孩子來抗疾病和死亡的主因 -- 瘧疾。在貝南，瘧疾比起其他任一種傳染源導致 5 歲以下的孩子死亡率更大。每天在貝南，母親要面對失去一個幼小女兒或兒子這種難以想像的悲劇，而這不應是使人致死的疾病，因爲它是可預防和可醫治的。 12 月 10 日的呼籲將供應殺蟲藥給有孕婦和幼兒的家庭。每個成本價只要 5 美元，卻是可高度有效的預防瘧疾。配合通訊網散佈消息，貝南的 SI 將與當地的健康保健一起來教育 Ze 區的婦女有關預防瘧疾之事，認知當它發生時，及時使用有效藥務治療的

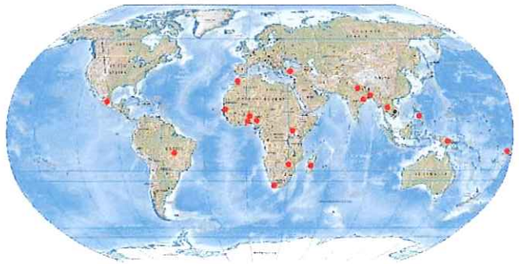

PROJECT-FIVE-O 地點

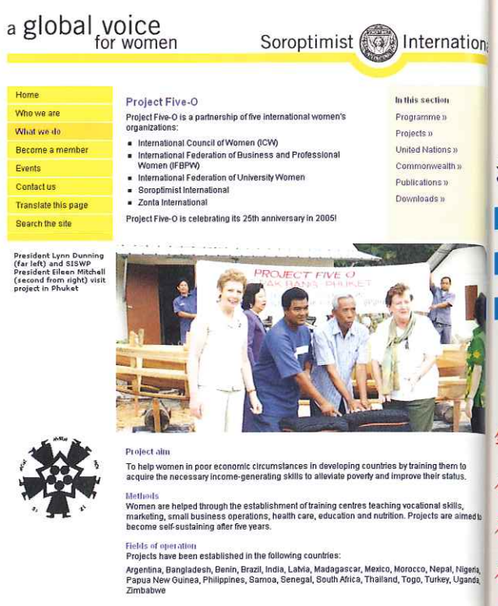

重要性。 SIA 總部將備有全部彩色的小手册。捐款送到 SIA 總部，並註記是 12 月 10 日的呼籲。（除是有特別指定，否則在 8 月 31 日之前的捐款將併2004 年的呼籲 -- 和平的孩子。而在 8 月 31 日以後捐款則併到 2005 年的呼籲。）

2004 年的呼籲：

- 幫助胡志明市的少女與兒童。
- 今年 SI 與國際兒童和平組織（ Children of Pea International ）合作，將其同協助 500 位被遺忘了越南兒童，幫助他們重新被愛、被尊重的正常活。
- 所有捐款將用於：

  1.每月美金 35 元，支付一個庇護所的教師費用。

  2. 每月美金 20 元，支付一個兒童的健康醫療、學、三餐與每日的經常 消費。
- 募款總額爲 81479 英鎊（美金 146141）。持續接捐款中。

2003 年的呼籲：

幫助葡萄牙的婦女脫離貧窮，迎向獨立。募款總額125017.40 英磅（美金 224231）。

2002 年的呼籲：

國際蘭馨與醫生聯盟，在烏克蘭幫助得 HIV/SIDA婦女與小孩接受所需的治療。

Soroptimist International of the Americas

2003—2007年SIA聯盟活動計畫簡介

活動計劃的三大焦點

- **我們的願景**全球女性透過我們的關注、支持與行動來發聲，引起社會各界的重視。
- **我們的主要目的**提昇婦女的地位及人權。
- **我們的核心價值**服務於當地的社區、國家，加強以國際各社會爲終極目標，積極參與在各社會階層的決策制定，得到國際社會的認同。

針對婦女人權及社會地位方面：女性擁有拒絕各種形式暴力的權利與自由。

在教育方面：女性及女孩未來享有地位提昇及有潛能達到生命的學習成長。

在經濟及社會發展方面：女性未來可生存於一個安全及平等具公平機會、提昇生活的環境。

在健康方面：女性未來具有樂觀積極、身心靈健康的生活。

在生存空間方面：女性未來享有兩性平權及運用各種社會資源，創造一個多元化永續的社區生存空間。

在國際友善及彼此瞭解方面：女性未來享有追求世界和平、包容、被理解的權利。

■ 總會秘書張百君編譯

爲婦女創造機會獎—Women's Opportunity Awards

"爲婦女創造機會獎"活動在1972年開始至今，此獎項爲SIA所推動的主要活動，目的在幫助單親的婦女，讓她們能獲得改善她們本身及家庭生活的謀生能力與教育的計劃。每年的7月1日至12月1日爲收件期間。每年，有超過美金八十萬（即台幣兩千八百萬）的獎金分發給十八個會員國及地區的分會、專區、聯盟各層級，超過百人的得主。這些收到獎金的婦女們可將獎金使用在支付再教育的學費，購買書籍上，上學的交通費或照顧小孩的費用上。"爲婦女創造機會獎"是SIA的主要服務計劃。

各分會要如何讓申請者在截止日前，填寫好完整的申請表？請依照下列步驟執行：

1. 列出在妳的社區中，有關幫助婦女的社團名單。
2. 打電話給這些社團，並說明"爲婦女創造機會獎"的好處。
3. 幫有資格申請此獎的婦女拿申請表。
4. 確認她們了解報名表上的每一項說明與填寫之處，並提醒她們截止日。

女青年志工獎—Violet Richardson Award

女青年志工獎是爲鼓勵願意當志工的年輕女孩而設立的獎項。此獎項在表揚14—17歲，自願在社區或學校當志工的女孩，因她們的努力而使社區和世界變得更美好。

每年7月1日至12月1日爲收件期間。

幫助女人與女孩Soroptimist分會補助獎金—Soroptimist Club Grants for Women and Girls

Soroptimist分會補助獎金是提供給根據SIA戰略計劃，在社區開始或繼續執行對婦女有利的計劃的分會。提交企劃書的截止日期爲每年3月25日。今年將有美金十七萬五千元（約台幣六百萬元）的獎金發放。企劃書的說明與表格可以向總部索取。

立法成果—legislative Efforts

SIA持續提倡簽署與監督從1980年起，第一次開放給各國簽署的"聯合國消除任何對婦女歧視的會議"（the United Nations Convention on Elimination of All Forms Of Discrimination Against Women簡稱CEDAW）。CEDAW是最具規模的國際盟約，主要在關心全球的婦女議題。美國是SIA中唯一沒有簽署的國家。SIA提倡同工同酬。全球和男性做一樣工作的婦女，卻永遠獲得比男性少的酬勞。各分會應在她們所屬的社區和國家提倡同工同酬。

改變婦女現狀表揚活動-Making a Difference for Women Recognition Program

這個活動包含三個部分在分會，專區和聯盟三個層級：女人幫助女人，卓越的婦女，推動婦女地位。這個獎項在表彰致力於提高婦女地位的婦女與社團。

災難救助金—Disaster Relief Fund

災難救助金提供給災區受災難影響的婦女與女孩們。今年Soroptimist捐給911之後在南曼哈頓僅剩的兩個家庭暴力安撫中心。它們座落在紐約世貿中心附近。有超過美金八萬元的捐款給家庭暴力避難所。

申請表格請向秘書處索取

SOROPTIMIST
Best for Women

總會新標誌logo說明：

在2003年時，SIA聘請Kerr & Downs Research提供他們對SIA的市場調查報告。報告中指出，一個社團必須有其獨特性，才能佔有一席之地。爲引起社會更多女性對SI的關注及容易辨識，於是由SIA理事會提出並通過，使用新的標誌與口號。標誌中S代表專屬女性的婦女社團組織，口號”Best for Women”也正好與本會宗旨契合。

請各分會開始使用新的標識與口號（文具、手册、名片…）

推動「復興再造更新運動」全球一起來！

國際蘭馨交流協會（SI）從今年開始推動全球各分會展開「復興再造更新」運動，這也是往後SIA的新宏觀、新方向、新的做事方法及新的爲人態度，此項運動對我們的未來影響重大，每一位會員的熱烈參與，有助我們SIA更早日復興再造更新。

此項運動著重四項事工：

1. 增加會員人數
2. 更多”提昇婦女地位”及社會服務活動計劃
3. 籌募更多基金款項
4. 增加新聞媒體曝光率在台灣中華民國總會，也積極推展此「復興再造、更新運動」，許總監新風說，此運動爲「我們今年推展的主要活動」

SIA網站www.soroptimist.org

Click on Member Login

Your Username is your family（last）name

Your Password is your member number

Click on Club/Member Update to change your contact information

Any questions? Send an email to siahq@soroptimist.org

如何上網查詢SIA資料?

資料、申請表和計劃有關的指導手册，都可在soroptimist網站的會員區找到。

先進入www.soroptimist.org之後，點入Member Login（在左邊），妳的使用者名稱和密碼，密碼皆爲妳的6位數字的會員號碼。

新宏觀　新方向　新的做事方法　新的爲人態度

國際蘭馨交流協會美洲聯盟(SIA)從2004年開始，推動一個為期5年的「復興再造更新」運動。從聯盟層級到分會層級都一起展開此運動，這也是往後SIA的新宏觀、新方向、新的做事方法及新的為人態度，此項運動對我們的未來影響重大，每一位會員的熱烈參與，有助SIA更早日復興再造更新。

此項運動著重四項事工：

1. 推動SIA之各項活動計畫(如為婦女創造機會獎、女青年志工獎)
2. 籌募更多基金款項。
3. 增加會員人數。
4. 增加「國際蘭馨」的媒體曝光率。

Ren•ais•sance: A renewal of life, vigor, interest; rebirth ... a campaign to revitalize Soroptimist International of the Americas

Based on data from the membership/marketing survey, it is time for **Soroptimist International of the Americas** to march boldly into the future. We will have a new vision, a new way of doing things, a new direction, a new look, and a new attitude.

This campaign is vital to our future, but **we cannot do it without your input and energy!**

Please accept our invitation to help shape this exciting new campaign.
See you in Calgary!

2005-06年女青年志工獎得主
The Violet Richardson Award
得獎者：史育慈同學
推薦分會：台中縣分會

史育慈同學參與社區所辦的「弱勢家庭的生活輔導班」，利用每年暑假期間，擔任義工，帶領單親、殘障的家庭或外籍新娘的小孩出去玩，或陪他們做功課。進而體會到，家庭教育對小朋友是多麼的重要，單靠學校教育是不夠的。大人是最好的榜樣，凡事先從要求自己做起，讓小朋友能在快樂的環境成長，長大後才能帶給社會正面的影響。

2005-06年爲婦女創造機會
Women's Opportunity Awards
得獎者： 李秀專女士
推薦分會：台灣省分會
獎金美金5000元

李女士爲單親媽媽，育有三名子女，因經濟收入不穩定，於93年5月起接受台中家扶中心之扶助，94年並加入脫貧專案，學習居家清潔工作，並受僱到雇主家服務，勤奮認眞，進而拔擢爲職訓班清潔課程講師，分享其成功經驗。只有高職畢業的她，爲能再次進修，提高學歷，改善生活環境，利用假日至嶺東科技大學進修專校就讀應用外語科，提昇外語能力及專業知識，也因爲她的好學不倦，成功的說服了中輟的大兒子重回校園。

2005-06年爲婦女創造機會
Women's Opportunity Awards
得獎者： 謝少玲女士
推薦分會：新竹市分會
獎金美金3000元

謝女士40歲育有二女一男，先生早逝，全賴自己外商公司服務薪資，維持家計，負責倉庫進出貨職務，限於學歷、語文能力，一直無法升遷、調薪，爲能改善生活，設法申請助學貸款，晚上於明新科技大學就讀旅館事業管理系，雖然辛苦，工作、家庭二頭燒，仍然咬緊牙關苦修學分，如無意外，明年6月就能順利獲得學士學位。

2005-06年爲婦女創造機會獎台灣專區得獎者芳名：

得主姓名	推薦分會
1.阮虹諭	彰化縣分會
2.林麗莉	台中縣分會

2005-06年改變婦女現狀獎
得獎者： 翁敏禎女士
推薦分會：彰化縣分會

翁敏禎女士原本在旅行社上班，經常埋怨帶團出國的辛勞，直到接觸到門諾基金會的志工後，才發現許多昔日不解的生活層面。尤其是再造訪醫院的重障養護中心時，更讓她興起要幫助她們的心。於是她與讀書會的姊妹們，發起二手物品愛心拍賣，得到很大的迴響。她們將義賣所得捐給重障養護中心的婦女，並於每年的12月都舉辦愛心義賣，幫助那些需要被幫助的女人。

真誠祝福
2006年區年會
順利圓滿

台北市國際蘭馨交流協會
台北市美倫國際蘭馨交流協會
台北市信義國際蘭馨交流協會
新竹市國際蘭馨交流協會
新竹縣國際蘭馨交流協會
苗栗縣國際蘭馨交流協會
台灣省國際蘭馨交流協會
台中市國際蘭馨交流協會
台中縣國際蘭馨交流協會
彰化縣國際蘭馨交流協會
南投縣國際蘭馨交流協會
台南市國際蘭馨交流協會
台南縣國際蘭馨交流協會
高雄市國際蘭馨交流協會
高雄欣荷國際蘭馨交流協會
高雄舒緹國際蘭馨交流協會
高雄縣國際蘭馨交流協會
屏東縣國際蘭馨交流協會
花蓮縣國際蘭馨交流協會
台東縣國際蘭馨交流協會
澎湖縣國際蘭馨交流協會

敬賀

編後語

感謝歷任總監、各分會理事長的全力配合、指導、協助，會刊方能如期完成。對一年來，台灣專區及所屬21個分會努力的成果，都一一呈現，有驕傲、有心酸、有愛心、有熱情，大家團結同心、締造佳績，至深感謝！
會刊如有未盡完善之處，敬請不吝賜教。

發行人：總　　監　林玉雀
編　輯：總會秘書長　李素珍
高雄市前會長　連秀枝

國際蘭馨交流協會 中華民國總會簡介

■秘書室

我們的蘭馨

SOROPTIMIST INTERNATIONAL－SI成立於1921年美國加州奧克蘭，是聯合國承認的NGO非政府組織的婦女服務社團，有權派代表出席聯合國相關機構之各項會議。

SOROPTIMIST係由兩個拉丁文”Soror, Optima”合拼組成，涵義爲”Best for women”，就是一群積極樂觀進取的姊妹，組成公益性、服務性的社會團體，以具備專業知能遵循倫理，達成社會公平正義原則的公民責任爲目標，並貫徹人類以服務爲目的的至高理想爲宗旨。

SI各地的組織均在此宗旨之下，以自覺之心尋求各地區需要協助的女性，以自動服務和實際的行動，給予實際的援助，並在全體國際會員串聯的國際網絡下，促進對人類的關懷與和平，並以募集慈善基金的方式，透過會員個人專長、才智與奉獻，作各項相關的支援與服務，給予眞正需要幫助的人們與地區。

目前已有120多個國家和地區加入，會員人數已達十萬餘人。我國於1992年2月間由日本南區總會輔導，分別在高雄、台中、台北成立三個分會，於1995年統一名稱爲國際蘭馨交流協會中華民國總會，並陸續成立各地分會，直接隸屬美洲總會Soroptimist International of the Americas，簡稱SIA。並於同一年成立台灣專區（Soroptimist International of Taiwan Region），有自己的總監（Governor）。首任總監爲蔡鈴蘭女士，現任總監爲林玉雀女士。台灣專區（Taiwan Region）成立以來，發展非常迅速，目前已有21個分會，會員人數已達878人，遍佈全國各地。會員秉持SI的宗旨與信條，服務社會，造福鄉里，至今已舉辦過多項大型慈善愛心活動，諸如：模範職業夫妻金侶獎選拔、婚姻節大會、全國婦幼保護專線「113」宣導、愛家反暴力活動、協助921震災、風災、水災受災婦女重建、照顧弱勢家庭婦女早日脫離貧困環境等。並每年甄選「爲婦女創造機會獎」與「女青年志工獎」，得獎人參與SIA總會的甄選，獲得美金一萬元、五千元、三千元等獎助者不計其數。

同時Taiwan Region的蘭馨會員們每年自費組團前往世界各地參加SIA美洲聯盟在各地區舉辦的年會，2008年雙年會SIA更將來台舉辦，爲國家爭取國際友誼、認同與支持，對促進國民外交助益良多。今後本會將更努力拓展會務，服務社會，爭取國際支持與瞭解，爲婦女人權地位的提昇，貢獻心力。

成立台灣專區之歷史鏡頭

中華民國總會活動照片集

2005洛杉磯總監圓桌會議

2006幹部訓練

中華民國總會活動照片集

2005年蘭馨連線大行動
宣導113婦幼保護專線

總會理監事會議照片集

中華民國總會活動照片集

總監赴各分會參訪照片集

出席第50屆聯合國婦女地位委員會會議(CSW)觀察員以及參與非營利組織(NGO)婦女地位委員會

中華民國總會活動照片集

理事長感言

感恩、惜緣、再造善緣

理事長 張婉君

人與人之間的相逢始於緣份，如何珍惜緣份爲自己和別人注入健康快樂幸福的活水，就是惜緣再造善緣的體現。

相逢即是有緣，就應該惜緣、再造善緣，而國際蘭馨交流協會就是讓每一位蘭馨姐妹參與學習惜緣再造善緣的最佳園地。凡是走過必留下足跡，回顧中華民國國際蘭馨交流協會，在蔡創會總監鈴蘭及許多熱心社會公益的資深蘭馨姐妹努力奉獻付出下，從創會到全國各分會的成立，歷經十多個年頭，各種點點滴滴成就了今日茁壯、溫馨可愛的國際蘭馨交流協會。讓每個參與蘭馨的姐妹們在這慈善溫馨的環境，獲得學習成長的機會。爲婦女職業地位、反家暴、反毒及增進婦女受教育訓練，推動世界和平的目標共同邁進。

婉君非常榮幸在本會各位前會長、資深會姐愛護禮讓下，經全體會員投票支持擔任2005~2006年台北市國際蘭馨交流協會理事長職務。在本屆林總監玉雀愛心柔性領導下，順利完成本會及總會交付規劃的各項活動。婉君擔任理事長任內，所有的會務工作若是沒有玉雀總督的包容和愛心領導，及本會會姐們傾全力相助下是無法達成的。

個人除了表達感激、感謝之意，更感受到身爲蘭馨人的驕傲。因爲我們在堅守個人工作崗位之外，盡全力爲中華民國國際蘭馨交流協會在全國各地默默付出，不求任何代價，更爲國家社會注入一股健康快樂幸福的活水。每位蘭馨姐妹也藉由彼此相聚的緣份共同爲台灣社會發揮慈善奉獻，無私付出的精神，眞正體現姐妹彼此惜緣再造善緣的情懷。

時光荏苒，婉君擔任本會理事長的任期即將屆滿，在此感謝玉雀總監及所有本會前會長、姐妹們的愛護支持，讓會務推動順利圓滿，心中無限感恩及無限祝福，在此謹祝所有蘭馨姐妹們，在國際蘭馨交流協會都有所學習成長，同時婉君更深深祝福所有蘭馨姐姐妹們身體健康、萬事如意、家庭幸福、永遠青春美麗。

2005-2006 會務報告

一、2005.07.01 下午1:00　晶華酒店
第十四屆會長交接典禮

二、2005.07.06~2006.07.09
張會長婉君出席總監圓桌會議及九月的幹部訓練和頒獎晚宴

三、2005.07.19 下午2:00　榕榕園
第十四屆第一次理監事會及全體會員聯誼會
討論年度活動及會務相關事宜

四、2005.07.24
張會長婉君、李前會長錦珠、賴前會長玫瑰、施前會長瓊滿、范姜前會長素鳳、蔡前會長孟夏、謝秘書長東鳳、陳副秘書長玉霞、陳副秘書長麗淑、藍副會長淑美出席台北市信義分會、台北市美倫分會交接典禮。

五、2005.08.25 下午6:00　萬喜飯店
第十四屆第二次理監事會暨全體會員月例會
討論 9 / 24 幹部訓練營活動事宜

六、2005.09.24　高雄漢來飯店
假高雄漢來飯店九樓全鳳廳召開2005年幹部訓練，爲期一天，活動主委：張會長婉君、李前會長錦珠、施前會長瓊滿、陳副會長玉娟、謝秘書長東鳳、李財務長玉芬、姚副秘書長一珍等會姐出席受訓。

七、2005.10.01　台北小巨蛋
台北市分會、台北市美倫、台北市信義分會共同參加台北市政府於小巨蛋舉辦的「2005年台北市婦女運動健康嘉年華」大會服務工作，張會長婉君、謝秘書長東鳳、姚副秘書長一珍出席。

八、2005.10.27 下午5:00　亞太會館
第十四屆第三次理監事會暨全體會員月例會
專題演講 「非常女人，非常領導」　江岷欽教授主講

九、2005.11.15 下午4:00　環亞飯店
“反家暴無國界”聖誕慈善晚會第一次籌備會議

十、2005.11.22 下午 6:00　青少年育樂中心B2
“反家暴無國界”聖誕慈善晚會第二次籌備會議

十一、2005.12.05 中午 12:00　北市長春路26號三樓
“反家暴無國界”聖誕慈善晚會第三次籌備會議

十二、2005.12.09 下午 6:00　台北市青少年育樂中心
“反家暴無國界”聖誕慈善晚會

十三、2006.01.08
假台中會館召開第四次理監事暨分會會長聯席會議，張會長婉君、謝秘書長東鳳出席。

十四、2006.01.20 上午11:00　萬喜飯店
元月份慶生聯誼會暨2006年運勢分析講座　吳彰裕教授主講

十五、2006.01.13 下午 1:13　台北站前新光三越
反家暴專線113 蘭馨全省連線活動

十六、2006.01.22 上午 11:00~16:00
台北華納威秀紐約紐約前廣場
本會與美倫分會、信義分會聯合舉辦捐血活動

十七、2006.02.21 下午5 ： 30　台北市青少年育樂中心港珍樓
新春酒會暨月例會

十八、2006.03.20 下午5:00　萬喜飯店
改選理監事會議

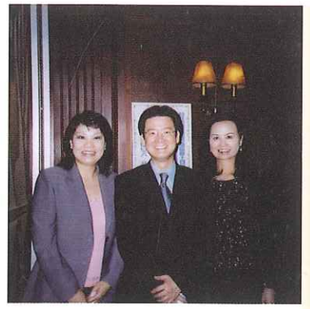

理事長感言

細水長流、愛心不斷

理事長 張 瓴 倣

當我們衣食都不缺時，是否曾經想要做一些對社會有公益的事？是否曾想到醫院去做義工？或是想要到xxx去幫助弱勢團體？ 但事實卻不然！往往在東想西想過後，自己的脚步還在原地未動。 是因爲體力不夠嗎？ 不！我還年輕！是因爲不知道門路嗎？不！是因爲力量有限！ 深知這個社會上尚有很多的需要，哪怕是一點丁的金錢或力量也可以幫助弱勢的人。 爲什麼未付諸於行動呢？ 我們可以爲自己找出千萬個理由來自我辯護，不是嗎？ 主要原因是一個人沒伴、沒膽量，而裹足不前罷了。

但是自從加入國際蘭馨交流協會之後，因爲有志同道合的姐妹可以攜伴一起出去做義工，雖然個人的力量有限，但讓我感到被社會需要也是人生最快樂的時候。

在此要特別感謝財務長周會姊麗瑛，自從接任會長之後由於周會姊的帶領，得有機會到宜蘭中途之家「慈懷園」做服務。 我們每週二早上7點多從台北出發到宜蘭，爲的是關懷一些被社會邊緣化、不快樂的孩子。 這羣孩子的遭遇各有不同：有的自小被性侵、有的自小爹娘不疼沒人愛自甘墮落、社會適應不良……等等超乎我們想像的遭遇與價值觀。 一羣等待法院的裁判，被放置於中途之家無助的孩子！我們的付出雖有限！但只要一點點的心力，至少使得這個角落得有一些亮光！

愛心不落人後！更要感謝台北分會、信義分會的鼎力相助，使得在去年10月台北巨蛋開幕的義賣活動中，能爲「慈懷園」募得款項。不僅有機會讓更多人認識「國際蘭馨交流協會」的宗旨之外，也同時幫助了弱勢團體的需求。聚沙成塔團結就是力量！

也因爲在學校任教的關係，更有機會將「慈懷園」的需要帶到任教的班上。 過年前看到商捐贈大量沙拉油及罐頭到中途之家的時候，因爲不忍心讓這些孩子每天吃罐頭所以自告奮勇到班上請學生認購。 學生們也很有愛心的認購了些物資之外，更踴躍樂捐幫助「慈懷園」添購具，並把認購下來的的物資送到孤兒院。 物盡其用！一舉兩得！太美了！令人感動！ 這羣品學兼優的學子，也是貢獻愛心的一羣！

一個團隊力量的發揮，並不在乎於誰付出的功勞多與少。 舞臺前亮麗的演出，如果沒有幕後工作人員的默默付出與支持，脚本再好也永遠無法順利演出。 僅此向默默支持會務的前輩各位會姊、秘書長…及好友們致以萬分的謝意。因爲有您們的支持，社會資源得以細水長流，愛心不斷。

我們雖然沒有華麗的戲服與妝扮，但我們樂奉獻，愛心不落人後。 這就是身爲「國際蘭馨交流協會」一份子的驕傲。

2005-2006會務報告

1. 94.5.20 台北圓山區年會計有10位會姊出席參加
2. 94.6.15 拜訪宜蘭慈懷原董事長接洽服務學員事宜
3. 94.6.27 月會
4. 94.7. 台東分會理事長交接典禮
5. 94.7.24 信義分會理事長交接典禮
6. 94.7.24 新舊任會長交接典禮
7. 94.7.~現在 每週二與周麗瑛會姊同赴宜蘭慈懷園中途之家教學輔導至今
8. 94.815 市政府台北巨蛋開幕籌備會(記者招待會)
9. 94.8.17 月會
10. 94.8.31 市政府婦女義工服務團體籌備會第二次會
11. 94.9.15 市政府婦女義工服務團體籌備會第三次會
12. 94.9.17 月會
13. 94.9.24 高雄漢來2005年幹部訓練
14. 94.9.30 市政府婦女義工服務團體籌備會任務分派
15. 94.10.1 聯合台北會、信義會協辦市政府小巨蛋開幕義賣活動
16. 獲市政府頒贈婦女團體義工服務感謝狀
17. 94.10.19 月會
18. 94.11.8 加入慈懷園募款委員
19. 94.11.16 月會
20. 94.11.23 北科大校園分發反家暴愛心卡
21. 94.11.26 高雄分會理事長交接典禮
22. 94.12.9 台北分會「反家暴無國界」聖誕慈善晚會
23. 94.12.15 月會
24. 94.12.17 支援屏東分會中正紀念堂「爲台灣祈福」開幕式
25. 94.12.20 中華民國婦女協會會員大會
26. 95.1.12 聯合玄武門送物資到深坑中途之家
27. 95.1.18 月會
28. 95.1.22 帶領北科大學生參加信義分會舉辦的捐血活動
29. 95.1.29 獲慈懷園頒贈感謝狀
30. 95.2.15 月會
31. 95.2.17 北科大進二管三學生捐款資助慈懷園
32. 95.3.11 北科大進二管四學生捐款資助慈懷園
33. 95.3.17 月會
34. 95.3.18 協同慈懷園胡主任至北科大頒贈感謝狀與進二管三同學
35. 95.3.18 北科大進二管三學生捐款資助慈懷園活動中心傢俱

第14屆理事長交接典禮-於六福皇宮

感謝各分會會姊們踴躍的列席參加第14屆的授證典禮

帶領學生參加信義分會舉辦的捐血活動

參加台東分會第11屆理事長交接典禮

自94.7月起~每週至宜蘭中途之家扶導學生

參加信義會理事長交接&授證典禮

快樂的家庭聚會

台北巨蛋開幕義賣活動~爲慈懷基金會募款義賣:與台北、信義分會合辦

爲慈懷園募款-北科大進二管三學生

參加花蓮會理事長交接&授證典禮

理事長感言

善盡社會責任

理事長　楊資華

國際蘭馨交流協會（SIA）的宗旨爲：提升社區及全世界婦女之生活與地位；自從1921年以來，蘭馨姐妹本著此核心願景，扶持幫助了成千上萬的弱勢婦女，我個人從１９９４年加入成爲蘭馨會員，參加過加洲阿拉罕、舊金山、紐約、夏威夷、聖地牙哥、加拿大的卡加利的雙年會及芝加哥的幹部訓練營，深深被蘭馨姐妹的愛心及善盡社會的行動所感動，眞不敢相信已經加入十二個年頭了！！

資華爲了當好一個蘭馨會長，特別在去年七月重回政大主修EMBA非營利事業的經營管理，在學校的一些資源學識，我都充份運用在信義會的會務運作上，不但我們的會員人數增加了１９人，同時在今年所推動的活動，務必符合了完美分會的要求。

我要特別感謝信義會的會姐妹“你們大力支持，熱心助人的精神，是信義會最大的支柱”，信義會主導的農曆年缺血期間的捐血活動，得到了台北會與美倫會的大力支持，在天寒地凍、大風大雨天氣下，募得了七十七袋血，獲得了近十家新聞媒體的採訪。

另外，我們也幫第一社會兒童基金會身／智障兒童義賣他們親手做的精油香皂，也參與了會志朗前部長及夫人洪蘭女士所推動的“偏鄉青少年實力成長支持計劃”。

身爲信義會的會長，我可以說，信義會的姐妹在過去一年中，善盡了社會責任。

參與“偏鄉青少年實力成長支持計劃”於南投縣愛國國小舉辦五天英語課程教學，共８８位學生參加。

訪問花蓮縣佳民國小致贈書籍，文具用品及玩具。

於農曆新年前聯台北會及美倫會舉辦捐血活動。

2005-2006會務報告

94.7.5	五位新會員加入
94.7.24	第四/五屆理事長交接
94.8.14	參加澎湖縣會理監事授證典禮
94.8.25	一位新會員加入
94.8.26-27	楊理事長應邀參加“非營利組織之評估－績效與責信”國際研討會
94.8.29	第五屆第二次理監事會
94.9.6	訪問捐血中心／第一社會福利基金會
94.9.9	台北三個分會理事長及總會李秘書長聯誼餐敘
94.9.24	參加總會幹部訓練營（七位會員參加）
94.10.1	參加市政府主辦小巨蛋開幕婦女運動嘉年華活動並義賣（十位會員參加）
94.10.8	綠光劇團咖啡讀劇活動邀請台北會會姐參加
94.10.17	楊理事長應邀參加遠見雜誌主辦“非營利組織的經營理念”
94.11.14	第五屆第三次理監事會暨與Y.M.C.A.合辦讀書會－美麗人生
94.11.25	參加「113蘭馨連線　愛心無限」大行動“於台北火車站前新光三越廣場散發１１３熱線卡及貼紙（五位新會員加入）
94.12.3	創會會長陳淑珠晏請全體會員
94.12.9	參加台北市會「愛心無國界聖誕慈善晚會」
94.12.16	參加台灣省會交接典禮並義賣精油香皂
94.12.17	於中正紀念堂配合屏東縣分會參加「爲台灣祈福」聖誕會
94.12.20	參加中華民國婦女協會15週年慶晚會
94.12.12	台北國際蘭馨合唱團開始練唱蘇麗文會姐擔任指導老師
94.12.30	參加花蓮縣會交接典禮並致贈壹萬元，幫助爲偏遠地區原住民、單親家庭、貧困學生之課後輔導
95.1.21-25	南投縣仁愛鄉舉辦「部測師生科學、英語、創意體驗營」
95.1.22	首次舉辦捐血活動，募得７７袋血
95.2.12	新春團拜／陳常務理事鳳嬌先生書畫展開幕
95.2.18	新春賞花踏青登四獸山
95.2.24	參加陳創會會長就任台北市婦女會理事長交接典禮
95.3.14	第五屆第四次理監事會／陳亮光會計師綜所稅申報、節稅、稅務基本概念講座

響應總會“反家暴”連線活動。

配合美倫會辦理義賣活動。

與Y.W.C.A.合辦“美麗人生”讀書會。

配合屏東縣會“爲台灣祈福”活動。

楊會長捐熱血。

理事長感言

「愛、喜悅、感謝」

理事長 江素梅

轉眼間又過了一年，2006年台灣專區區年會又即將來臨了，接任新竹市分會理事長職位已二年了，回想二年前從戰戰兢兢、跌跌撞撞、到學習上手，就像新手駕駛上路一樣，從學習、感恩、熱忱的心態，一路到現在心中充滿了「愛、喜悅與感謝」。

感謝創會理事長張蔡美及會姊們的犧牲奉獻付出，讓會務才能圓滿順利推展，完成了多項社會服務。捕捉風城之美，辦理「親子彩繪寫生比賽」。配合新竹市婦女博覽會，以「眞愛擁抱，拒絕家暴」的活動，藉由此活動來幫助身心受到創傷婦女，勇敢面對問題走出風暴。與新竹縣分會合辦「113蘭馨連線、愛心無限」活動。積極成功推薦「爲婦女創造機會獎」，幫助婦女重捨夢想。協辦新竹市社會局「家庭暴力暨性侵害網頁設計活動比賽」活動。

再次感謝新竹市分會姐妹們努力參予活動，和熱情的付出，給予我支持與鼓勵，讓素梅二年來內心被感溫暖，在人生中留下一段難忘的回憶。謝謝妳們！

最後祝大會圓滿成功，蘭馨姐妹平安、快樂、美麗！

國外旅遊韓國濟州島 94.11.20

張聰會姊與其媳婦接模範婆媳表揚 95.3.4

潘嬌會姊榮任新竹市慈祥國際同濟會理事長 94.9.26

第二屆第二次會員大會 新風總監贈社會基金(由秘書長黃小波代贈)95.5.6

參加台北市分會交接典禮 95.7.1

新春聯誼中贈獎助金一萬元正于謝少玲媽媽(本會推薦爲創造婦女機會獎者)

2005-2006會務報告

94.05.06	舉行第二屆第二次會員大會暨三週年慶。總監許新凰贈社會基金一萬元。
94.05.20	2005台灣專區區年會假台北圓山飯店舉行。「介紹新會員」入會將於區年會上獲得頒獎藍寶石獎－孫雅玲理事、黃美芍理事。鑽石獎－江素梅理事長。
94.05.28	參加台灣區各分會交接典禮，並祝賀大會成功。（新竹縣分會、彰化縣分會、高雄市分會、台中縣分會、台中市分會、高雄市欣荷分會、屏東縣分會、苗栗縣分會、台北市分會等）。
94.06.17	第二屆第七次理監事會。
94.08.12	八月份月曆會?慶生聯誼。
94.09.20	第二屆第二次理監事會。
94.09.24	總會辦理2005年幹部訓練，祕書長李美蓉、財務長陳春桃前往參加。
94.09.25	配合新竹市米粉、摃丸節，本會承辦親子彩繪寫生活動。得獎名單於10月2日閉幕式中頒獎。
94.10.08	協辦參與新竹市第三屆婦女博覽會，宣導本會宗旨及任務，幫助婦女重捨夢想。
94.10.18	十月份月曆會暨慶生聯誼。
94.10.22	素梅理事長家有喜事，假中信飯店舉行長女文定之喜，會姊們前往共享喜悅。
94.11.12	第二屆第九次理監事會。
94.11.18	國外旅遊，素梅理事長帶領會姊們4天3夜韓國濟州島夢幻之旅。
94.11.25	於新竹市火車站前與新竹縣分會合辦「113連線、愛心無限」活動，並於活動中宣導分發家暴113熱線卡，創會理事長接受新聲電台專訪。
94.11.26	協辦新竹市社會局家庭暴力暨性侵害防治中心「家庭暴力暨性侵害防治網頁設計比賽」活動。並於11月26日頒獎及宣導。
94.12.08	黃秀碧會姊娶媳婦，素梅理事長與多位會姊前往祝賀分享喜悅。
94.12.16	參加田會台灣省分會交接典禮，並祝大會成功。
94.12.20	12月份月例會暨慶生聯誼。
95.01.10	第二屆第十次理監事會。
95.02.07	假新竹V－MIX KTV 辦理新春團拜暨慶生聯誼，邀請會姊夫同樂。並贈獎助金一萬元于謝少玲媽媽以茲鼓勵（本會申請創造婦女機會獎者）。
95.03.02	第二屆第十一次理監事會。
95.03.04	假新竹市大禮堂舉行新竹市各屆慶祝婦女節及表揚模範婆媳，本會推薦會姊張聰及其媳婦接受表揚。
95.03.05	辦理自強活動5、6日2天「尖石泡湯、山上人家森林農場之旅」，會姊與會姊夫們享受泡湯之樂及欣賞宛如世外桃源的美景。

家庭暴力暨性侵害防治網頁設計比賽宣導活動 94.11.26

於新竹市火車站與新竹縣分會合辦「113連線愛心無限」 94.11.25

親子彩繪寫生比賽 94.9.25

家庭暴力暨性侵害防治網頁設計比賽、頒獎 94.11.26

「113連線-愛心無限」活動中創會長張蔡美接受新聲電台專訪

新竹市婦女博覽會義賣 94.10.8

新春聯誼 95.2.7

國內自強活動 95.3.5

幹部訓練與總監們合影 95.9.24

理事長感言

感恩與祝福

理事長 巫秋雲

時光飛逝，猶記去年五月懷著一顆惶恐之心，接下第九屆會長一職，轉眼卸任在即，回想起這段日子的點滴，感謝創會長、輔導會長、前會長們傾囊相授，及全體會姊的全力相挺，讓秋雲一路走來，事事順利、圓滿，在此表達我無盡的感激。

感謝近一年來有姊妹們的共同參與及付出，才能使會務推展迅速且落實，除定期理監事會之外，還舉辦了全縣幹部訓練研習活動、講座，分享心靈饗宴，聚首切磋技能，此外更舉辦了多項社會服務活動－包括血荒捐血、急難慰問、義賣並將所得捐助弱勢團體、防治家暴及環保的宣導活動、賑災募款、歲末寒冬送暖等等（當然還是以女性為優先服務對象），聯誼活動方面除自強活動外，我們也多次輪流在會姐家中喝下午茶聯誼，不但凝聚了深厚感情，更熱絡了所有活動！感謝姊妹們熱情參與，更感謝秘書長認真書寫的計畫書，讓我們能向多位民意代表爭取更多的補助款，使我們的活動更加豐富。

秋雲任內有兩件事讓我記憶深刻，一是本會碧琴常務理事榮登新竹縣縣議長寶座，成了全省最年輕且是唯一的女議長，她不但是蘭馨之光、更是女人之光，在此與全省蘭馨姊妹分享她的榮耀與喜悅，另一件則是去年十一月初，會內一位資深會姐遭歹徒綁票11日，最後我想是由於該會姐、會姐夫平日善行義舉、熱心公益、樂於助人上蒼保佑，當然也在全體會姐日夜祈禱、祈福下，最後終於平安歸來，在此特別感謝幾位總監及友會會長的關心，更藉此呼籲所有蘭馨姐妹平時多注意自己及家人的人身安全。

回首來時路，看著姊妹們努力、認真的參與各項活動及無私的付出，使得「蘭馨」能獲得社會各界的肯定，秋雲除了由衷感謝外，更獻上我最虔誠的祝福與冀望，願平安、健康、喜樂常駐蘭馨人身上，祝福大家，敬祝大會圓滿成功。

2005-2006 會務報告

1. 94/04/23 第九屆第一次會員大會暨理監事會
2. 94/05/29 第八、九屆會長交接暨授證典禮
3. 94/06/02 召開第二次理監事會
4. 94/06/05 愛心義賣所得捐助世光教養院
5. 94/06/06 端午節慰勞新竹縣警察局警員及義消人員
6. 94/06/26 於捐血中心舉辦「捐血活動」
7. 94/07/30~31 與新竹生命線合辦「e世代生命戰士營」幫助家扶中心、原住民及低收入戶等80位學童接受救國團二日戰鬥營訓練
8. 94/08/12 召開第三次理監事會
9. 94/08/27 假風野餐廳辦胸花製作及刮痧美容研習
10. 94/09/03 配合縣政府辦園遊會及義賣所得捐新竹縣高中清寒獎助學金
11. 94/09/11 與新竹觀護協會配合新竹地方法院舉辦居家觀護青少年烤肉暨親子淨山資源回收聯誼活動
12. 94/09/24 參加總會2005年幹部訓練
13. 94/10/03 召開第四次理監事會
14. 94/10/06 為期10週「清涼有勁肚皮舞」研習營
15. 94/10/10 參加雙十國慶暨升旗典禮
16. 94/10/15 舉辦「穴道減肥」講座
17. 94/10/26 赴鳳岡國中用話劇方式辦防治家暴宣導活動及頒發清寒獎學金
18. 94/10/27 承辦全新竹縣社團幹部訓練研習活動
19. 94/11/25 與新竹市會合辦「113蘭馨連線 愛心無限」防治家暴宣導
20. 94/12/06 召開第五次理監事會
21. 94/12/17 假新豐「采風休閒農莊」舉辦歲末聯歡慶生會
22. 95/01/14 慰問保順養護中心長者及贈加菜金、慶生會
23. 95/01/27 歲末寒冬送暖致贈竹東兩戶急難救助金
24. 95/02/11 舉辦「新春聯誼」活動
25. 95/02/24 召開第六次理監事會
26. 95/03/08 參加新竹縣政府慶祝婦女節系列活動
27. 95/03/10 慰問芎林貧困婦女致贈救助金
28. 95/3/18-20 自強活動-「花蓮後花園火車之旅」
29. 95/04/09 召開第十屆第一次會員大會暨選舉第十屆理監事
30. 95/04/22 參加總會區年會盛會

25

26

17

24

14

4

理事長感言

理事長 廖 雪

時光匆匆，進入蘭馨已有八個年頭。每次參加活動或會議皆感到蘭馨像個大家庭，姐妹相聚一起學習、共同成長、和樂融融，實在是一個非常難得的團體。

去年五月中召開會員大會，辱蒙各會姐之厚愛當選第十任會長之職，當時即感責任重大，雖推辭再三，然歷任總監及會長們敦勵有加，並蒙蘭馨姐妹們的鼎力支持，始覺無旁貸而戮力以赴。

接任苗栗分會一職以來，因爲有綉絹會長以母雞帶小雞的叮嚀，秘書長美珠，財務長麗芬分擔大部份工作以及姐妹們的團結與熱心支持，所以讓我完成這不簡單的任務，也成長不少，在蘭馨這個大家庭裡「愛」將我們連結在一起，「熱心」讓不可能的任務成爲可能。

前面仍有很長的路要走，我們將秉持著蘭馨一貫的服務精神，同心合一的共創更新、更遠、更寬的新局面。

祝福大家健康美麗有智慧有活力。

新凰總監與會姐們 蒞臨苗栗會指導

脊椎損傷義賣活動

台灣省會交接美妙舞姿

2005-2006會務報告

7.25 假會姐李安所開設的餐廳，召開第十屆第二次理監事會議，還欣喜領回廖會長與蔡秘書長所贈送的超氣質外套。

8.24 于美津會姐所開設的谷巴餐廳參加會姊夫所舉辦的空軍防炮師20週年聯誼會。

8.20 于天使花園與竹南國樂團姊妹聯誼蔡秘書長作東。

9.15 辦理中秋節活動驅三部車至世外桃源、美麗風景的南庄庭英所開設的尚豐農園一遊，午宴由前輔導會長繡絹作東。廖會長與麗華會姐各送會姐們一箱柚子。

9.10 會長與秋萍會姐至醫院探望霞芬會姐。

9.24 由廖會長帶領秘書長、財務長參加總會「2005年幹部訓練」。

10.1 由廖會長帶領姊妹們參加會姊夫劉政鴻縣長總部成立大會，會後秀鳳會姐招待至怡香園親至下廚美味佳餚。

10.15 由廖會長帶領秋萍、麗芬、美津、李安會姐們配合脊椎損傷者協會週年慶的美食義賣活動。

11.3 由廖會長、輔導會長繡絹、美珠、秋英、鴻英會姊們至台北榮總懷恩堂參加前會長花枝的告別式。

12.9 假天使花園由蔡秘書長招待會姊晚餐，爲舞蹈研習暖身。

12.12 假竹南竹信長青俱樂部教室聘請方老師指導爲田會台灣省會交接典禮表演，研習後由秋英會姐親自下廚招待美味佳餚。

12.16 台灣省會交接典禮，由廖會長帶領姊妹們前往，並以表演「練舞功」祝賀。

12.20 由廖會長帶領姐妹們參加會姐夫的就職典禮，觀禮後由鴻英會姐招待到「陶然亭」享用美佳餚。

9.18 鴻英會姐娶媳，由會長帶領姐妹們前往祝賀。

9.23 李安會姐娶媳，因會長參加幹部訓練所以在前一天就與會姐們前往祝賀。

10.13 陳幸總監嫁女兒，會長及輔導會長至台北國賓祝賀。

10.22 新凰總監嫁女兒，會長及輔導會長、秋英會姐至圓山祝賀。

95年度

1.17 召開第十屆第三次理監事會暨年終尾牙聚餐，由美津會姐招待美味佳餚，會長贈送會姐們保暖的精美圍巾，秘書長贈送滑鼠墊紀念品。

2.7 舉辦新春團拜，由會長親自下廚招待美味佳餚，餐後又卡拉OK同樂，會後由秀鳳會姐致贈可口西點乙盒給會姊們。

3.8 于竹南新龍餐廳慶祝三八婦女節，由財務長麗芬、副秘書長秋萍招待。

與南投美玲會長聯誼

幹部訓練與總監合影

月例會後合影

新春聯誼-姐妹們舉杯感謝會長親自下廚

理事長感言

放眼慈懷 深耕蘭馨

理事長 尤惠櫻

一年一度的台灣專區區年會，將是提供21分會，蘭馨姐妹們互相切磋，共同成長，凝聚共識聯誼最佳的舞台，每年姐妹們均期待此盛會的展開與到來，同時美洲聯盟貴賓的蒞臨，更增添蘭馨園地的風采，是值得鼓舞慶賀的。

台灣省會長年以年，積極服務職業婦女與協助弱勢婦女，並幫助許多受困婦女成長，爲婦女創造機會，以實際行動關懷，各界婦女，同時也朝著SIA的工作目標，婦女復興再造更新運動，舉辦了多項落實婦女服務的活動，其中服務內容如下：

一、贊助「瑪琍亞教養院」、「清寒學生教養專案」培訓身心障礙學員。

二、捐助家扶中心續認認養兒童。

三、拜會慰問行台中市女警、婦幼隊、少年隊，並研習防身術。

四、宣導113婦幼保護專線

五、關懷原住民，同時舉辦原住民婦女共同廚房餐飲教學活動。

六、舉辦泰雅部落學童暑期生活體驗營。

七、獎勵呼籲募款。

承蒙前理事長及姐妹們的鼎力相助、支持與配合，目前本會擁有80位會員，是個優質的分會，這一切都要感謝蔡創會理事長鈴蘭，以及歷屆前理事長，努力傳承和全體姐妹們長期熱心，努力付出的成果，台灣省會每位姐妹會秉持著理念，永續經營，配合推動會務，以獲得「完美分會獎」爲最高榮譽、眞誠的奉獻，展現婦女蓬勃的生命力，照亮我最敬愛的蘭馨姐妹。

訪問女警 2006.1.24

元宵節迎財神 2006.2.8

一月份月例會家扶受贈儀式 2006.1.24

2006會務報告

0110 召開第十四屆第二次理監事聯席會。會後前往瑪利亞教養院致贈〔清寒學生教養專案〕捐助款新台幣三萬元整。

0124 尤理事長惠櫻帶領蘭馨的會姐們‥特於春節前夕，前往拜會，慰勞台中市女警，婦幼隊，少年隊，並研習防身術特別活動。向女警表示慰問致敬之意。

0124 召開元月份月例會，時值歲末迎新，在農曆年前，本會贈送全體會姐蘭花乙盆。

0124 社會服務—本會續認中華兒童扶助基金會三名貧困兒童，共捐款新台幣三萬六仟元整。

0208 召開第三次理監事聯席會暨二月份月例會，因適逢元宵節，並舉行新春團拜及猜燈謎，摸彩活動，尤理事長惠櫻扮演財神爺，希望帶給每一位會姊，狗年好運旺旺來。

0214 尤理事長惠櫻，林前理事長慶玲，陳前理事長碧梅，蔡財務長千鶴一同前往明道文教基金會贊助〔達觀部落共同廚房餐飲教學計劃〕經費補助款新台幣二萬元整，幫助達觀部落安排四場和居民面對面實學實做餐飲教學活動。

0307 召開第四次理監事聯席會，與明道文教基金會聯合辦理贊助〔泰雅部落學童暑期生活體驗營〕，總計經費六萬元整，藉以提昇部落生活與教育品質。

0331 本會舉辦原住民泰雅部落文化知性關懷之旅同時體驗〔達觀部落共同廚房〕餐飲教學的成果，並與原住民婦女互動交流。

慶元宵 2006.2.8

瑪利亞捐贈儀式 2006.1.10

慰勞女警 2006.1.24

第三次理監事月例會迎新儀式 2006.2.8

訪問女警 2006.1.24

理事長感言

挑戰與突破

理事長　林鄭雲娥

自從交接以來，轉眼一年即將到了，不知要說愉快，抑是要說煩憂的一年？其實酸甜苦辣都有，在會務方面尚能勉強交卷，就自己給自己打分數吧！如果有60分已算滿意了。

蘭馨的使命其實也不困難，只要自己認定自己是最優質的女人，要有無私奉獻的精神，拯救婦女免於貧窮、提供成就婦女的機會管道、關心單親媽媽、隨時注意週邊朋友的安危、盡力幫助需要幫助的人，這樣這個社會就會祥和。

在這繁忙的生活裡，在一知半解之下，匆促接下了台中蘭馨會長這個重任，眞是膽顫心驚！而雲娥會盡全力推動會務，有幸我們台中蘭馨的姐妹情誼濃厚，給了我無比的熱愛與協助，全都盡心盡力的輔助，尤其是所有前會長：創會長、錦雲、梅雀、玉梅、月嬌、博如、美玉等前會長，還有我的輔導會長順己，都無不時的關心我、鞭策我，讓我終於能順利的完成任內的會務，雲娥也將會順利的把棒子交下去。

今天我要推薦一下我們的下任會長，林塗卻會姐，她是一位精明果斷，能力很強的商界女流，由他來接下任會長，相信在未來的一年，台中蘭馨在她的帶領之下，會務會更上一層樓，我們台中蘭馨將會成爲最優秀的分會。

贊助小提琴演奏節目省會交接婉如會姐

2005幹部訓練17名會姐出席

美洲聯盟理事辜前總監演說蘭馨的夢想

協助善牧基金幕款晚會義賣圍巾

2005-2006會務報告

94.06.25	本會第十、十一屆會長交接典禮。
94.06.30	於福園餐廳開檢討會，並感謝全體會姐全心全力的合作，促使典禮圓滿成功。
94.07.01	臺北市會會長交接，雲娥會長、錦雲前會長、博如前會長、珠蘭祕書長等出席參加。
94.07.16	月桃會姐女兒追思會，有11位會姐參加：雲娥會長、錦雲、博如、翠鳳、錦雀、珠蘭、婉如、美珍、杏珍、吳順。
94.07.17	總會理監事會本會有7位出席：創會長、錦雲、梅雀、月嬌、博如等前會長暨雲娥會長、珠蘭祕書長。當天晚上再參加高雄舒緹會會長交接典禮。
94.07.18	本會召開第二次理監事會，包括前會長共34名出席。
94.08.16	本會敦請美州聯盟理事辜前總監美貴女士，於長榮桂冠酒店演講一場「蘭馨的夢想」講座，姐妹們踴躍出席，並邀請台中縣會共襄盛舉，聽了這場講座之後，大家更深入的了解蘭馨的組織與使命。
94.08.17	本會與南屯扶輪社合辦捐血活動，於敬業大樓廣場前舉辦，博如前會長提供香精油贈送給捐血人，有21位會姐出席協助，一共捐收150袋血。
94.09.24	總會舉辦幹部訓練，本會有18位會姐參加。
94.10.13	本會於台中華美西街「忠明里活動中心」召開第三次理監事會，同時舉辦中秋晚會，姐妹們非常熱心準備了超級豐盛的餐點供大家享用；當時並贈送重陽節禮物給會姐們有70歲以上的父母及公婆。
94.10.19	爲本會之公益活動熱身，於精誠路雲娥會長編織教室舉辦「寒冬送暖，愛心圍巾」編織教學，會姐們充當義工共編了100條圍巾，準備在聖誕節前捐送給孤兒院及養老院。當天出席者，會長每人贈送一份圍巾材料，自己練習。
94.10.25	響應美州聯盟總部，對於紐奧良超級颶風「卡崔娜」之急難救助，會姐們慷慨解囊踴躍參與捐款賑災，難得此次所捐款項總額居位第一，眞是深感欣慰；大家都有人溺己溺，助人爲樂的愛心，眞感敬佩。
94.11.08	本會召開第四次理監事會，於台中精誠路21-5號雲娥會長編織教室舉行。
94.11.25	依據SIA美州聯盟，爲終止職場、家庭暴力，以「11月25日」爲反家庭暴力日；以聯合台灣專區21個分會共同辦理，連線造勢；台中蘭馨也不落人後，集合衆姐妹於熱鬧商圈精明一街，同時響應「113婦幼保護專線」，呼口號大行動。
94.11.26	本會協辦善牧福利基金會舉辦之「幫助受虐婦女，收容受暴婦幼」募款晚會，衆多會姐踴躍參加義賣，義舉可佳，本會總共捐出十萬元。
94.12.16	參加省會會長交接典禮，本會婉如會姐贊助拉小提琴演奏，優美樂曲博得全場熱烈的掌聲。
94.12.20	本會召開第四次月例會，同時舉辦聖誕晚會，會姐們同聚歡樂，歌舞響應。
95.02.07	本會舉辦新春團拜，會姐們各自準備禮物參加摸彩活動，大家載歌載舞，神采飛揚過好年。
95.03.14	本會召開第五次理監事會，於雲娥會長寓所梅川東路一段五號舉辦，討論會務及區年會事宜。

捐血救人活動

交接晚會姐妹熱情演出

113婦幼保護專線宣導活動

新會姐入會宣誓

理事長感言

繼往開來，承先啓後

理事長 林雪霞

承先啓後，薪火相傳，和歷屆的前會長一樣，雪霞自接任本會第八屆會長後，在前會長們的指導及全體會姐們的配合，台中縣蘭馨會近一年走來積極的推動年度工作計劃之各項社會服務及公益活動。今年度我們秉持只要姐妹情深便能衆志成城推動會務因此在對內活動方面我們舉辦了關子嶺、南元農場的姐妹戶外聯誼、中秋晚會、聖誕晚會及新春團拜，各項的會內活動一次次的凝聚了本會姐妹們的情誼，也因此在陸續的各項服務及公益活動我們都辦得有聲有色，諸如在豐原醫院舉辦(義賣活動)響應熱烈，我們並將全數的義賣所得全數的捐助給無力繳交醫療費用之病患；近二百袋的(捐血活動)更善盡了爲台中地區血荒之微薄力量；舉辦(歲末讓愛飛揚)更讓家扶中心肯定了蘭馨會的溫暖情懷；(113蘭馨連線愛心無線)我們更動員全體會姐在SOGO百貨人潮熱區敲響愛心之鐘以佛朗明哥之現代舞帶動現場氣氛，並以精製的家暴短劇及反家暴、反性侵害之遊街活動分發113卡及宣導貼紙；爲了發揮女人關懷女人，舉辦歲末(關懷單親婦女)愛心活動發放救助金及民生需品讓弱勢婦女羣們得到溫暖。

時間過得很快，會長的一年任期快過了，雪霞總認爲做得還不夠多不夠好，不過薪火相傳承先啓後，隨著每一屆會長的產生，我們台中縣會的姐妹們都秉持公益不落人後，善盡一份微薄之力，讓這個社會更溫暖，處處見溫情。

自強活動-關仔嶺之旅

自強活動-台南南元休閒農場

麗娟前理事長挽袖捐血與會姐合影

理監事暨會姐聯席會-蔡創會總監 鈴蘭及台灣省林前理事長慶鈴蒞臨

2005-2006會務報告

94.06.24	假梧棲新天地餐廳舉辦第七-八屆授證交接典禮
94.06.25	假全國飯店參加台中市授證交接典禮
94.06.25	王錦桂桂蘭獅子會會長卸任交接典禮
94.06.27	假經理大安廳參加台南授證交接典禮
94.06.30	假古巴休閒度假村參加苗栗授證交接典禮
94.06.30	廖素秋會姐公司開幕
94.07.01	參加台北市授證交接典禮
94.01.17	參加高雄舒緹授證交接典禮
94.07.17	林映妥會姐匯聚人力公司開幕
94.07.20	參加南投授證交接典禮
94.07.24	參加台北信義授證交接典禮
94.07.24	參加台北美倫授證交接典禮
94.07.29	假台中縣國民黨黨部3樓召開第二次理監事會議。
94.08.16	假長榮飯店參加SIA理事陳辜美貴演講：『蘭馨的夢想』。
94.09.01	假茉莉廚房召開第三次理監事會議。
94.09.14~15	由台中縣生命線主辦『台中縣九十四年度婦女福利服務觀摩研習活動－多漾年華，聯心相結』
94.09.15	參加台中縣婦女界94年中秋節勞軍活動
94.09.17	玉寶前理事長公司開幕誌慶
94.09.22	假台中市新天地餐廳參加台中縣婦女幹部工作研習營
94.09.24~25	假高雄漢來飯店參加94年度幹部訓練
94.09.27	召開臨時理監會，會議中決議結婚及新居落成禮金提高爲12,000元。
94.09.29	涂明麗會姐公子結婚誌慶
94.10.01	台中縣長黃仲生競選總部成立
94.10.15	楊淑青千金于歸誌慶假台中市僑園大飯店
94.10.16	趙碧雲前理事長艾馨促進協會成果展
94.10.16	何秀香競選總部成立大會
94.10.22	王淑蘭會姐夫陳金柱競選總部成立大會，
94.10.22	探視蔡湘美會姐之母
94.11.03	假流星花園召開第四次理監事會議。
94.11.05	假台中市清新溫泉度假飯店餐廳－沈貞伶結婚誌慶
94.11.12	參加劉巧慧婆婆告別式
94.11.15	參加李碧霞母親告別式
94.11.25	假豐原太平洋百貨公司舉辦『113蘭馨連線、愛心無限』活動，由縣長夫人於下午1點13分時敲響愛心鑼，現場並表演佛朗明哥、步步高現代舞、家暴短劇，高舉113牌高呼『反家暴』『反性侵害』會後遊街分發113卡片、貼紙。(感謝顏清標立法委員贊助礦泉水三箱，陸火爐會長贊助橘子一箱)
94.12.04-05	台南關子嶺、南元休閒農場旅遊。
94.12.10	謝俐玉新居落成誌慶
94.12.11	會姐夫洪太平先生榮任台中縣後備憲兵荷松協會主任委員，玉寶理事長榮任梅荷夫人會長
94.12.16	假長榮桂冠酒店台灣省會授證交接典禮
94.12.17	假清水鎮西寧社區活動中心舉辦耶誕晚會，感謝第一、五組及熱心贊助人員，準備豐盛美食媲美大飯店，來賓讚不絕口，賴主委並高歌2首，大家歌舞狂歡駭到最高點賓主盡歡。
94.12.18	假大甲高工贊助台中縣家扶中心『歲末讓愛飛揚』活動
94.12.23	中國醫藥學校採視美鈴輔導會長千金
94.12.23	假署立豐原醫院義賣共計新台幣20,730元，義賣所得捐助無力繳交醫藥費之患者，感謝熱情贊助義賣物品及會場協助義賣人員
94.12.25	採視月裡母親在光田醫院住院
94.12.26	參加沈貞伶父親公祭
94.12.27	王麗家秘書榮獲台中縣最佳志工獎
94.12.31	參加花蓮授證交接典禮
95.01.05	假勇旺羊媽媽觀光農園召開第五次理監事會議。
95.01.12	舉辦女人幫助女人歲末單親媽媽寒冬救濟共計15位
95.01.13	顏清標立法委員新居落成誌慶
95.01.14	假梧棲新天地餐廳參加王錦桂女兒于歸誌慶婚禮：
95.01.21	參加顏清標立法委員公子結婚典禮，全體姊妹擔任招待
95.01.22	參加蔡月嬌新居落成
95.02.08	假豐原四川飯店參加四大婦女團體新春團拜
95.02.09	假大肚久泓卡拉OK餐廳舉辦95年新春團拜，由何鋼進會姐夫主持猜謎、賓果遊戲、歌唱、大家盡歡無限歡喜，熱鬧非凡。
95.02.10	參加侯麗娟前理事長母親公祭
95.02.21	假大肚鄉公所舉辦捐血活動成果非常好，近200袋。
95.02.24	假豐原市四川飯店參加『工商婦女協會講座』。
95.03.03	假台中縣國民黨黨部3樓召開第六次理監事會議。
95.03.25	假梧棲新天地餐廳－洪陳秀招公子結婚誌慶
95.03.26	參加李岱君母親公祭
95.03.29	假台中僑園大飯店－包麗嬛公子結婚誌慶
95.04.04	假台中縣政府舉辦台中縣婦女會慶祝95年婦幼節『愛的饗宴－婦幼關懷月』活動，頒發女青年志工獎
95.04.27	假台中縣國民黨黨部3樓召開第九屆會員大會
95.05.05	假台中市大坑霞飛溫泉山莊－舉辦慶祝母親節活動

前理事長公子結婚誌慶全體會姐擔任招待

署立豐原醫院義賣活動-義賣所得幫助無力繳交住院費用之病患

雪霞理事長會姐夫親書春聯致贈會姐

新春團拜

女人幫助女人歲末寒冬送暖活動

參加花蓮授證交接典禮 94.12.31

理事長感言

選對舞台
走出自己的路

理事長　柯若津

擔任理事長，這一年來是我人生最充實且成長最多的一年，這要感謝我們高輔導理事長汝瑛姐，一路上的「牽教」以及各位會姐對「蘭馨」的關注，會務不論大小都合作圓滿。

有人說：生命最高境界即是選對舞台，走出自己的路，然後盡情地發揮獨特的才華與能力，我們「蘭馨」姐妹來自社會上，各個角落，雖然不同身分、不同職業，但不分年齡、不分貧富，只因心中有愛，匯聚成「蘭馨」團隊，實踐總會宗旨，用心點燃生命的光與熱，照亮更多人的路。

有人以為一個團體必須有錢方能服務人羣，可是事在人為，我們彰化「蘭馨」是以最少金錢，以出人出力，辦最有效率的義賣活動，將所得送到需要幫助的單位，及作貧生助學金，還有一年的任期，希望各位會姐能與我永續成長。

往花蓮門諾社會福利慈善事基金會 94.12.31

邀請國寶級舞蹈家李彩娥老師「美姿美儀」講座 94.11.28

2005年反毒反飆車全國鐵馬大會師活動 94.10.2

舊濁水溪新風情相招來七逃活動 94.10.23

2005-2006會務報告

7.7	黃惠貞會姐愛女住院，理事長率會姐前往關心慰問。
7.17	參加總會第二次月例會聯席。
7.30	召開本會第二次理監事會暨月例會。
9.14	參加田會南投分會，舉行中秋聯歡活動。
9.17	本會舉辦「早安台灣2005國際無車日」活動。
9.24	參加總會2005年「會務研習婦女福利服務」幹部訓練。
9.26	協辦彰化縣政府主辦94年度老人才藝表演，競賽活動。
9.27	召開本會第三次理監事會暨月例會。
9.28	施前理事長淑美會姐住院，理事長率會姐前往關心慰問
9.30	邱淑貞會姐餐廳開幕誌慶，理事長率會姐前往祝賀。
10.2	協辦西北獅子會舉辦「2005年反毒、反飆車，全國鐵馬大會師」活動。
10.8	參加總會第三次理監事暨各分會理事長聯席會。
10.9	理事長率會姐，參加詹秋燕會姐公公告別式公祭典禮。
10.12	本會舉辦「發現彰化新魅力，文化一日遊」活動。
10.15	莊麗珠會姐公司開幕誌慶，理事長率會姐前往祝賀。
10.20	協辦西北獅子會舉辦「三合一選舉、反賄選、斷黑金」健行宣導活動。
10.23	協辦彰化縣自由車委員會舉辦「舊獨水溪新鳳情道路啓動典禮」。
11.25	假彰化火車站廣場，舉辦「113蘭馨連線大行動」活動
11.26	理事長率會姐參加蔡秀英會姐公公，告別式公祭典禮。
11.28	召開本會第四次理監事會暨月例會暨辦「美姿美儀」講座。
12.3	黃冰玉會姐公子結婚，理事長率會姐前往祝賀。
12.16	陳寶鳳會姐會姐夫當選模範職業夫妻，理事長率會姐前往祝賀。
12.16	陳美麗會姐榮任經濟部中小企業彰化縣榮譽指導員，協進會會長理事長率會姐前往祝賀。
12.17	假彰化縣文化中心舉辦愛心義賣活動。
12.21	理事長率會姐前往彰化高中(小太陽愛心社)捐贈新台幣壹萬元。
12.22	理事長率會姐前往彰化埔心國中(仁愛基金會)捐贈新台幣貳萬元。
12.23	理事長率會姐前往彰化聖田聖心啓智中心，捐贈新台幣壹萬伍仟元。
12.31	理事長率會姐前往花蓮門諾社會福利慈善事業基金會，捐贈新台幣貳萬陸仟元正。
95年	
1.22	協辦彰化區扶輪社舉辦跳蚤市場義賣活動。
1.23 2.11	理事長率會姐前往陳麗玲會姐公館關心慰問會姐夫 本會舉辦95年度春團拜。
2.26	理事長率會姐參加柯王阿因會姐，婆婆告別式公祭典禮
3.1	召開本會第五次理監事會暨月例會。
3.13	理事長率會姐參加柯王阿因會姐千金婚宴。
3.19	參加總會第五次理監事暨各分會理事長聯席會議。

組隊參加早安台灣2005國際無車日活動 94.9.17

113蘭馨連線大行動活動 94.11.24

發現彰化新魅力文化一日遊活動 94.10.12

舉行愛心義賣跳蚤市場 94.12.17

理事長感言

加入蘭馨的喜悅

理事長 陳秀政

我在八八年加入南投縣國際蘭馨交流協會，迄今已將近八年，這些年來在諸位姐妹們共同參與和努力，甚覺蘭馨好似一個大家庭，是能讓我們學習與成長的園地，平時會姐們經常互訪，召開月例會、郊遊、自強活動、辦理研習會，增進常識，眞誠「博感情」。如今不僅蘭馨姐妹親如手足，連家眷也都融合在一起，但願這種珍貴的蘭馨情誼，永傳久遠。

在九十四年七月二十日於各位會姐的肯定與支持抬愛下，任第五屆理事長一職，秉著回饋社會服務蘭馨姐妹的宗旨，以愛心、熱心、包容心、感恩的心，抱著惜福惜緣的心境，由歷屆理事長指導與各位會姐鼎力支持下，年度工作目標均得以順利按計劃執行。

回顧將近一年會長任內，種種酸甜苦辣，對內強化維繫會姐情誼發展會務對外推行各項社會服務及會友互訪聯誼等，雖然一切都在生疏中摸索前進，因歷經如此磨練，方能體會自我成長的喜悅。

會務在成長過程中難免會遭受到困難之處，一步一脚印，總要踏實地向前邁進，每次開會舉辦活動，除了文書的通知外，開會前兩三天還得用電話叮嚀，請撥忙參加一方面提高出席率，二來可促進感情的聯絡，有空的作重點的拜訪，了解會姐之間生活狀況。

本屆雖然有七位會姐離會因工作忙碌，卻有八位新進會姐，楊若茵、吳秀美、簡素端、劉蓮女、林翊蘋、張錦雲、王玉英、伍勝支，回歸溫暖的蘭馨會姐有二位劉素、林美女等維繫一個團隊，時時以蘭馨的宗旨與目標籲全體會姐發展會務，使我們的社會國家有更美好的明天。

各會姐穿著高雅服裝參加2005年幹部研習於高雄漢來大飯店 94.9.24

於石秀美宅舉辦慶生活動 95.2.8

於集集石秀美宅舉行第六次理監事暨月例會後合影 95.2.8

2005-2006會務報告

94.06.20	2005年會員大會 2005-2006理事長暨理監事選舉 第四屆2005-2006第一次理監事會議
94.07.20	南投縣國際蘭馨交流協會第四、五屆交接典禮
94.08.12	第五屆第一次臨時會員大會于樂涼舉行，參加者簡月夏、張錦雲、楊玉鳳、林翊緹、徐美鈴、伍勝支、蔡素幸、曾富美、簡素端、石秀美、柯美雲、張華守、林碧樓、林勳英、王玉英、柯林來秀、陳秋雲、林美女、吳秀美、劉蓮女、林錦枝。當天林勳英、陳麗華、柯美雲、陳秀政等會姐作東。
94.07.24	於台北參加信義會美倫會交接典禮，參加者陳秀政、簡月夏、林碧樓、伍勝支等並有表演歌唱及舞蹈獲全場會友熱烈喝采。
94.07.26	發文向縣府申請理事長當選証明及至市公所領二萬元支票補助款。
94.07.26	送花圈賀石秀美當選十七全黨代表誌慶。
94.08.12	於樂涼餐廳召開第二次理監事會及月例會並林碧樓、簡素端、王玉英、林張華守等四名作東。
94.08.24	石秀美會姐當選十七全黨代表于獅子林餐廳聚會慶功宴。參加者曹美英、簡月夏、林碧樓、陳麗華、蔡素幸、陳秀政、林勳英等。
94.09.14	于柯林來秀會姐宅召開第三次理監事會暨月例會及中秋節聯歡會並有彰化縣會柯會長率領四名會友蒞臨參加，由柯林來秀、陳秋雲、林美女、曾富美等四名作東。
94.09.24	假高雄漢來大飯店參加二〇〇五年幹部研習活動，參加者陳秀政、簡月夏、林碧樓、曾富美、張錦雲、林張華守、林美女、蔡素幸等八名。
94.09.27	假彰化縣會聯誼，參加者陳秀政、劉蓮女、林張華守、林碧樓。
94.10.06	會同劉蓮女、林勳英假仁愛之家接洽重陽節舉辦歡唱聯誼事宜。
94.10.08	參加總會理監事暨各分會長會議于台中會館，並繳交捐款一萬元整。
94.10.11	于南投仁愛之家關懷老人重陽敬老歌唱聯誼與老人歡渡重陽節。慰問金一萬元。參加表演紀念品圍巾三十二條。參加者陳秋雲、劉蓮女、張華守、柯林素秀、簡月夏、簡月霞、張錦雲、林碧樓、楊玉鳳、吳秀美、陳麗華、蔡素幸、王玉英、楊若茵、陳秀政、曹美英、曾富美、等十七名，每人樂捐伍百元。簡月霞、簡月夏、張錦雲、徐美鈴等四名作東。
94.10.18	參加名間鄉社區活動與名間鄉長青大學聯誼活動，計有林碧樓、曾富美、楊玉鳳、林勳英、張華守、劉蓮女、陳秀政、簡素端、等八名參加，會後一同至郘書長府上拜訪。
94.11.04	寄發七至十一月份活動照片至總會。
94.11.18	于南投德意冰坊召開第四次月例會。楊玉鳳、吳秀美、楊若茵、劉蓮女等四名作東。
94.11.25	假南投市場前遊行並分發宣導一一三婦幼保護專線活動單張，並聯絡記者前來採訪。 參加者：陳秀政、柯智美、楊玉鳳、陳麗華、林勳英、王玉英、林碧樓、林美女、劉蓮女、吳秀美、石秀美、簡月霞、簡月夏、曾富美、柯林來秀等十五名。
94.12.16	下午四點三十分假台中長榮桂冠參加台灣區國際蘭馨交流協會第十三屆與第十四屆理事長交接典禮，計有張錦雲、林錦枝、徐秀鈴、簡月霞、曹美英、陳秀政、林美女、陳秋雲、楊若茵、柯林來秀、簡月夏等十一名參加。
95.01.02	寄賀卡給各會姊拜年。
95.01.08	於台中會館參加省會理監事各分會長聯席會議。
95.02.08	於石秀美惠姐宅舉行第六次理監事暨月例會及慶生活動
95.02.20	於南投婦幼館一樓參加南投縣婦女權益及家暴防治宣導推動委員會。
95.02.22	參加名間鄉老人大學上課宣導婦女權益與家暴防治宣導。
95.03.18-19	辦理拼布生活藝術研習班，聘請林勳英財務長執導。
95.04.08	慶祝95粘附又節特辦理保障權益及家暴處裡措施宣導提昇婦女生活品質。

遵照總會指示於94.11.25宣導反家暴愛家庭愛女人113專線輔導蘭馨連線愛心無限籌標語在人潮集中街上遊行

同上

於南投仁愛之家關懷老人重陽敬老歌唱聯誼與老人歡渡重陽節並致贈慰問金壹萬元 94.10.11

參加名間鄉社區活動與老人大學婦女歌唱班聯誼並介紹蘭馨宗旨，會後至會長家泡茶 94.10.18

理事長感言

感恩的心，感謝有您

理事長　邱素蘭

台南市分會創立於1995年，感謝唐創會理事長璽惠辛勤播種，歷經洪英、淑萌、美貴、一華、澎英、桂市、琬琪、鳳翥等前理事長及所有蘭馨姊妹，努力耕耘，使蘭馨成長茁壯，樹立優質典範與完善制度。素蘭有幸踏著姊妹走過的腳步，接任第十一屆理事長，謝謝蘭馨姊妹給予素蘭的支持與肯定，感謝在心。

舉辦了「爸爸！真快樂！」慶祝 父親節晚會，一句溫馨感性的祝福，代表著蘭馨姊妹對父親的敬重。關懷女性，健康講座，乳癌的預防與篩檢、現代觀心術、正子電腦斷層造影，電腦研習班、夢幻彩妝、生命自救功法講座，鼓勵姊妹們平時要多關心自己，疼惜自己。

積極參與社會公益活動，一日志工，一世情，關懷單親兒童，舉辦捐血一袋、救人一命、捐血活動，國際健康城市嘉年華會活動、讀書會、反家庭暴力全國婦幼保護專線113，發放113卡片、貼紙、筆、高喊113，家扶中心認養兒童、送愛心至玉井德蘭啓智中心，每次活動素蘭都能感受到、體會到姊妹們的熱情，那一份關懷社會的活力，督促著素蘭要再接再厲繼續走下去，那一份關懷的感覺真好。

即將交棒的時刻，無限的感謝，最辛苦的秘書長澎英，財務長佩君，更感謝全體親愛的姊妹們參與及配合，最後敬祝與會嘉賓、蘭馨姊妹們家庭幸福、平安、快樂。

2005-2006會務報告

06/18	本會舉行交接典禮暨週年慶，感謝各位會姊及會姊夫踴躍出席及熱心參與使大會圓滿完竣。
06/25	本會與會計師公會假高雄市兒童美術館舉辦關懷兒童，一日志工，一世情。
07/06	召開第二次理監事聯席會議暨醫學美容講座。
08/05	慶祝父親節本會與會計師公會聯合主辦圓滿完竣。假台糖長榮酒店舉辦
09/07	召開第三次理監事聯席會議暨慶祝中秋佳節、假桃山餐廳。
09/24	總會2005年幹部訓練營假高雄漢來舉行本會會姐16人參加。
10/05	召開第四次理監事聯席會議暨月例會、假杜康樓餐廳。舉辦生命自救功法講座
10/15	舉辦捐血一袋、救人一命、捐血活動，假中山公園，本會、台灣省會計師公會南區辦公室、財政部台灣省南區國稅局台南市分局，聯合主辦，本會會姐26位參與。
10/29	台南市婦女社團聯合主辦、2005國際健康城市嘉年華會活動、假體育場、體育之心舉行、本會會姐24位參與。
11/05	召開第五次理監事聯席會議暨月例會、假成功大學生命科學館。
11/05	讀書會、書名健康飲食新主張、假成功大學生命科學館舉行本會會姐14位參與。
11/13	反家庭暴力全國婦幼保護專線113，發放113卡片、113貼紙、113筆高喊113，假台南市政府舉行，會姐16位參與。
11/26	高雄縣分會授證，假高雄市漢來飯店舉行、本會會姐15位參與。
12/09	召開第六次理監事聯席會議暨月例會、假大億麗致酒店。
12/16	台灣省分會授證，台中長榮舉行，素蘭理事長暨10位會姐參加。
12/19	拜會許市長添財，恭賀高票連任素蘭理事長暨21位會姐參加。
12/19	訪問家扶中心，認養學童，素蘭理事長暨19位會姐參加。
12/25	璀璨絢麗府城聖誕嘉年華會美食愛心園遊會，主辦單位：台南市政府，協辦單位：SI台南市分會
12/25	聖誕節舞會，本會，會計師公會，實踐校友會，鳳凰書友會。
12/26	電腦研習班94.12/26.28.30-95.1/02.04.06於巨匠電腦開班。
12/31	花蓮縣分會授證，陳前理事長一華代表本會前往參加。

九十五年度會務報告

01/12	乳癌的預防與篩檢醫學講座，於署立台南醫院六樓簡報室舉行，主講者林水龍(衛生署醫院管理委員會執行長)。
01/17	召開第七次理監事聯席會議暨月例會、舉辦醫學講座假桃山餐廳。現代觀心術、放射診斷科、曾文盛主任醫師，正子電腦斷層造影(PET/CT)-核子醫學科、李將瑄主任醫師
02/14	理監事會議、新春團拜、慰問玉井德蘭啓智教養中心。
02/24	歷屆理事長暨常務理監事會議(選務)、假素蘭理事長府中。
02/28	歷屆理事長暨常務理監事聯席會議(選務)、假金田中餐廳。
03/03	召開第十二屆會員大會改選理事長、理監事。

台南市國際蘭馨交流協會第十二屆會員大會合影留念 95.3.3

理事長感言

感恩與喜悅

理事長　黃秀英

時光飛逝，轉眼間任期已經過了九個月，這段日子以來，承蒙前會長們的指導支持及幹部們對會務的精心策劃，全體會姊的熱心參與，讓會務不僅能順利的推展且圓滿達成本屆的各項任務，使我內心充滿萬分的感恩與喜悅。說實在，隨著會務的推展，自我學習與成長，所得甚豐，雖有艱辛、苦澀，但卻充滿歡笑與甜蜜。

『台南縣分會』成立的時間雖短，但有堅強的陣容，在地方上也獲得相當的評價，但全體會姊並不以此自滿，仍以感恩的心來回饋社會；在任內除了急難救助貧困者、慰問心德慈化教養院及台南少年觀護所，製作婦幼專線113宣導筆，配合總會完成113蘭馨連線大行動，同時也舉辦捐血活動、財經專題演講，及參訪台南縣佳里鎮康那香企業股份有限公司；在會內聯誼則舉辦本會第一次郊遊例會活動，前往阿里山做森林浴，共有37位會姊暨眷屬參加，慶祝父親節，當天席開五桌，會姊及眷屬相處樂融融。

誠懇盼望各分會能一本初衷，繼續給本會支持與指導，共同為發揚SI精神而努力。在此感謝本會全體會姊近一年來的犧牲奉獻，也感謝我的家人的支持與鼓勵。最後，祝身體健康，家庭幸福美滿，心想事成！

2005-2006會務報告

7.6　黃會長暨本會顏春蘭、趙綠雲、陳莉露、張惠珍、蘇月玉、李夷卿會姊代表本會急難救助捐贈貧困往生者新台幣伍仟元整。

7.17　黃會長秀英會姊、總會陳常務監事双喜會姊前往高雄漢來飯店參加國際蘭馨交流協會中華民國總會第八屆第二次理監事暨分會理事長聯席會議。

7.21　本會蘇月玉會姊令嫒結婚歸寧會親喜筵，黃會長秀英暨多位會姊前往祝賀。

8.12　本會假海中鮮中華料理餐廳召開本屆第二次理監事會暨月例會並慶祝父親節，當天席開五桌，會長並致贈會姊夫及顧問禮盒，以示祝賀。

8.30　福慈兒舉辦週年慶活動，黃會長秀英、春蘭暨會姊夫、莉露、桂蒸、採芹、秀好等會姊代表本會前往參加。

9.12　本會致贈心德慈化教養院社會服務金新台幣壹萬元整。

9.20　本會假河景大飯店一樓星光商務餐廳召開本屆第三次理監事會暨月例會。

9.24　中華民國總會假高雄漢來飯店舉辦幹部訓練研習活動，黃會長秀英、總會陳常務監事双喜、總會許理事幸娟、春蘭、綠雲、莉露、美芬等會姊代表本會前往參加。

10.16　本會與台南市獅子會等單位聯合於中山公園大門口舉辦捐血活動，當天共獲得各界人士愛心捐血546袋，活動圓滿成功。

10.19　本會假台南商務會館一樓維拉庭園餐廳召開本屆第四次理監事會暨月例會，會中舉辦財經專題演講，會後再前往台南縣佳里鎮康那香企業股份有限公司參訪。

※超級颶風「卡崔娜」重創美國紐奧良地區。本會會姊亦慷慨解囊，踴躍響應，每人樂捐500元、双喜會姊樂捐1,000元、會長樂捐2000元，共計17,500元整。

10.21　舉辦本屆第五次理監事會議暨郊遊例會活動，前往阿里山森林遊樂區遊覽，共有37位會姊暨眷屬參加，活動圓滿成功。

11.26　高雄縣分會2 週年慶暨新舊任理事長交接典禮於高雄漢來飯店舉行，黃會長秀英率會姊前往參加。

12.16　台灣省分會13週年慶暨新舊任理事長交接典禮於台中長榮桂冠酒店舉行，黃會長秀英率會姊前往參加。

12.20　本會假名湘園餐廳召開本屆第六次理監事會暨月例會，當日於崇德路與崇學路口完成113蘭馨連線大行動會後再前往台灣台南少年觀護所參訪，並致贈慰問金三萬元。

理事長感言

“熱忱”“快樂”“追求卓越”—永恆友誼

理事長　蔡梅紅

人的一生，不論順境或逆境，均要積極的努力扮演自己的角色。回顧往昔，涉足多樣社團，一直想要在工作之餘，能盡點棉薄之社會責任，因此從年輕到現在的不惑之齡，我不曾離開過社團。更有幸的是在從創會到現在十幾年的蘭馨精神薰陶下，我不斷的成長，不斷學習，從不因歲月流逝而澆熄心中熱情。

從接任理事長的那一刻起，雖有感肩上責任加重，但不會氣餒，這份毅力來自姊妹的鼓勵與支持，在這接近尾聲的時刻，一〝喜〞，一〝憂〞，歡喜這些日子所做的一切服務，〝憂〞的是還有許多服務尚未達成。高雄市蘭馨協會是我引以爲傲的社團，這些日子雖然減少了很多個人的獨立時間，然而這一切不是〝失去〞，而是另一種在心裡無法言喻的〝得到〞。

姊妹們，我們在一起有熱忱、有快樂，我們不斷追求卓越，我們朝著蘭馨宗旨一步一腳的向前走，我們的情誼散發芬芳，在此我要感謝所有高雄會的姊妹，妳們給我豐富的人生，我永遠愛妳們。

交接典禮

第1次會員例會－迎新聯誼暨慶祝父親節活動2005.7.30

本會與欣荷、舒緹高雄縣會聯合例會 2005.8.27

社服－發送113反家暴熱線卡 2005.11.25

本會與子會高雄縣會、舒緹會三會聯合舉辦「歲末年歡暨聖誕晚會」2005.12.18

社服－舉辦「捐血活動」 2005.12.24

2005-2006會務報告

94年度

7.1	本會十一位代表參加苗栗縣分會交接典禮。
7.3	本會四位代表參加高雄縣會理監事聯席會議。
7.10	本會四位代表參加高雄縣會理監事聯席會議。
7.11	本會七位代表至會館進行第九、十屆帳務移交。
7.12	蔡梅紅會長代表本會參加高雄欣荷會例會。
7.16	假寒軒和平店召開本會第十屆第二次理監事聯席會議。
7.17	本會七位代表參加假掏高雄漢來飯店舉行之中華民國總會理監事暨分會長聯席會議。
7.17	本會十七位代表參加高雄舒緹會會長交接典禮。
7.20	本會三位代表參加南投縣會會長交接典禮。
7.24	本會四位代表參加台北信義及台北美倫分會交接典禮。
7.30	假召開本會第十屆第一次會員例會迎新聯誼暨慶祝父親節活動。
7.30	本會二位代表出席高雄市模範婆媳會長交接典禮。
8.8	本會假高雄浸信會承辦「2005年慶祝父親節　情人節　婚前婚後輔導研習會」。
8.9	本會二十多位會姐參與「仲夏夜之夢」演唱會演出。
8.25-26	本會三位代表參加由婦全會假高雄金園飯店主辦之「飛雁專案婦女團體創業研習營」。
8.26	蔡梅紅會長代表本會出席由社會局主辦之「高雄市94年度社團領袖市政關懷」。
8.27	假漢來飯店召開本會第十屆第二次會員例會與欣荷/舒緹/高雄縣會聯合例會。
8.27-28	本會參與由社會局主辦之「打狗眞英雄社團博覽會」活動。
9.10	假河邊海產餐廳召開第十屆第三次理監事暨主委聯席會議。
9.20	本會二位代表參加外貿協會假台北舉辦之「台灣會展服務業CIS示範應用發表會」。
9.23	本會六位代表至漢來飯店協助中華民國總會舉辦之「二〇〇五蘭馨幹訓營」的前置工作。
9.24	本會十六位代表參加由中華民國總會假漢來飯店舉辦之「二〇〇五蘭馨幹訓營」。
10.4	本會五位代表參加由高屏區蘭馨分會聯合舉辦之「歲末年歡晚會」籌備會議。
10.8	假紅十字會會館召開第十屆第四次理監事暨主委聯席會議。
10.8	林玉雀總監代表本會參加蘭馨中華民國總會理監事暨分會長聯席會議。
10.22	本會十位代表出席假高雄醫學大學舉辦之「女性國際事務講堂」活動。
10.29	假福華大飯店召開第十屆第三次會員例會。
11.12	假浮仕德精品咖啡館召開第十屆第五次理監事暨主委聯席會議。
11.25	本會二十三位代表參加由伊甸基金會主辦之『關懷遲緩兒愛心募款餐會』。
11.26	本會三十三位代表出席高雄縣會假漢來飯店舉辦之「第二、三屆理事長交接典禮」。
11.26	舉辦社服活動假漢來百貨公司門口發送本會印製113反家暴熱線卡及貼紙。
12.6	本會二十六位代表贊助假文化中心至善廳舉辦之『柏烈得萊珈納長笛獨奏會』。
12.10	假拾月日本料理召開第十屆第六次理監事暨主委聯席會議。
12.16	本會十位代表參加台灣省友會假台中舉行之會長交接典禮。
12.18	假寒軒國際大飯店舉辦第十屆第五次會員例會歲末年歡晚會。
12.24	假城市光廊舉辦社會服務活動捐血。
12.31	林玉雀總監代表本會參加花蓮縣友會交接典禮。

95年度

1.8	本會五位代表出席中華民國總會理監事會議。
1.14	召開第十屆第七次理監事暨主委聯席會議。
1.14	舉辦第十屆第六次會員例會、社服暨自強活動。訪視美濃南洋姐妹會。
2.11	本會二位代表參加高雄舒緹會新春團拜。
2.11	本會二位代表參加屏東縣會會員大會選舉。
2.18	假漢來大飯店舉辦第十屆第七次會員例會新春團拜。
2.24	本會十七位代表參加喜願協會高雄辦事處開幕茶會。
3.2	本會十八位代表參加花藝協會舉辦之「花藝聯展」開幕。
3.11	假烹小軒上海料理召開第十屆第八次理監事暨主委聯席會議。
3.25	假漢來飯店召開第一次會員大會選舉第11屆理事長暨理監事。

協辦「2005年慶祝父親節情人節婚前婚後輔導研習會」 2005.8.8

參與高雄市政府社會局主辦之「打狗眞英雄社團博覽會」2005.8.27

參加「2005蘭馨幹訓營」 2005.9.24

社服－訪視南洋台灣姊妹會 2006.1.14

理事長感言

理事長 鄭玉眞

去年在毫無心理準備下，接下會長的工作，在創會會長、輔導會長，歷任會長的指導下及秘書長，各位主委、各位會姊的熱心支持，辛苦付出，陪我度過這一段不算是最好，但還算不錯的歷程。

在這兒我要衷心感謝姊妹們的情誼，及對會裡的貢獻，願我們欣荷會能更加的壯大，綿延不斷，本著SI的精神，繼續發揚光大！

聖誕晚會上會長頒發最佳造型獎

2005年上會年贊助捐血活動
參加友會交接典禮
參加2005年幹部訓練

2005年父親節慶祝活動舉辦
參加河堤公園發展協會舉辦舞蹈表演活動
聖誕晚會上佰吟會姊發給與會的小朋友禮物

聖誕晚會上美麗的踢踏舞蹈
捐助魚鱗癬基金
職業參觀之旅於車埕水力發電廠合影

2005-2006會務報告

94.07.01	本會三位代表參加台北分會交接典禮
94.07.03	於高雄大八飯店召開第十屆第一次理監事會
94.07.08	欣荷踢踏舞開班～享受健康美麗人生～
94.07.09	本會十位代表參與陳安妮主講『非常男女，非常EQ』講座
94.07.12	於漢來飯店召開第十屆第一次會員例會
94.07.17	本會七位代表參加高雄舒緹分會交接典禮
94.07.21	本會十二位代表參加淑婷會姐仙翁告別式
94.07.24	本會四位代表參加台北信義美倫分會合辦交接典禮
94.07.26	響應2008年雙年會在台灣舉行、提昇英文能力開辦『欣荷美語班』
94.08.05	於金典飯店召開第十屆第二次會員例會並邀請會姊夫們參加慶祝父親節
94.08.20	本會於高雄體育館舉辦捐血活動、共募119袋熱血
94.08.27	本會十一位代表參與高雄市各分會聯誼於漢來飯店舉行
94.09.13	於漢來飯店召開第十屆第三次會員例會
94.09.24	本會十八位代表參加總會幹部訓練營
94.09.25	本會七位代表參加花藝協會理事長孫清鶴榮退交接典禮
94.10.09	本會十九位會姐參加韓國知性之旅、促進國民外交
94.10.16	本會十四位代表參加美洲聯盟理事陳辜美貴女兒歸寧宴席
94.10.18	於人道國際酒店召開第十屆第四次會員例會
94.11.01	於日曜騰餐廳召開第十屆第二次理監事會
94.11.08	於寒軒大飯店召開第十屆第五次會員例會
94.11.26	本會十一位代表參加高雄縣會交接典禮
94.11.27	舉辦職業參觀車程集集四大產業及木業DIY、會員家屬共38位參加
94.11.30	本會贊助魚鱗癬募款晚會於高雄中正文化中心至善堂舉行
94.12.17	於漢來飯店舉行第十屆第六次會員例會及慶祝聖誕晚會
94.12.24	本會參與河堤公園發展協會舉辦舞蹈表演活動及社區環保工作
95.01.07	於義守大學召開第十屆第七次會員例會舉辦專題講座
95.01.22	本會參加社區發展協會年終跳蚤市場，舉辦義賣活動募募基金
95.02.15	於澄清湖畔餐廳召開第十屆第三次理監事會
95.02.21	於漢來飯店召開第十屆第八次會員例會
95.03.09	於烹小軒餐廳召開欣荷分會交接及十週年慶典第一次籌備會
95.03.11	慶祝欣荷分會交接及十週年慶節目表演課程正式開鑼
95.03.14	於人道國際酒店召開第十屆第九次會員例會
95.03.23	於孫會長公館召開欣荷分會交接及十週年慶第二次籌備會

聖誕晚會上會姊夫們玩得盡興忘我
職業參觀之旅會姊們全神貫注在木工廠DIY
韓國之行 姊妹們學做泡菜
參加花藝協會理事長孫清鶴榮退交接典禮

職業參觀之旅集集蛇窯前合影

10月份前往韓國旅遊
姊妹們在社區歡喜做環保
舉辦義賣活動在社區跳蚤市場

理事長感言

感懷舒緹一年

理事長 **吳麗華**

很快的，一年的學習就要交棒，以一個年立不惑走出家庭服務他人的女性新手來說，這一年我的收穫眞的太豐盛了！

社團的運作有一定的儀軌，開會的議程、議事的運作以及對上對外的聯絡交誼，猶記得第一次拿起議事槌，手發抖喉嚨發直，連話都講不出來，唯諾半天，終於把會議主持完畢，而今才發現自己有了很大進步。

謝謝創會理事長吳芳美會姐細心扶持事事照顧；謝謝顧問羣們大力奧援扶持；謝謝理監事姐妹們陪著我一起走過舒緹2005-2006年；謝謝秘書長黃琇意會姐在百忙之中處理舒緹會務；謝謝財務長陳靜會姐慬慎理財使會務順暢；謝謝常務監事童琴會姐細心視事；謝謝黃齡誼常務理事在我忙碌時分擔勞務；謝謝總幹事陳鳳嬌會姐幫我承擔所有事物；更感謝所有會姐的相挺，讓舒緹順利度過這一年，也讓我的學習充滿溫馨。

新的一年有新的傳承，我懷著感恩的心，帶著新出發的喜悅，隨著蘭馨遨遊世界，蘭馨精神在舒緹發揚，我也昂首闊步航向舒緹美好未來！

本會假高雄醫學大學承辦「女性國際事務講堂」與學員們合照 94.11.5

2005-2006會務報告

94.7.12	本會假高雄漢來大飯店舉行第三屆理事長、理監事交接暨授證典禮
94.7.31	第三屆第三次理監事聯席會議
94.7.19	祝賀常務理事陳靜精品店開幕
94.7.20	參加南投縣蘭馨會4-3屆理事長交接-吳麗華理事長.賴蒜霜理事參加
94.8.7	慶祝父親節.要男人好看美容整形抗老化義診活動與曹賜斌聯合整形外科診所所合辦-漢來飯店9樓龍鳳廳-全體會員參加
94.8.11-12	東亞婦女論壇姊妹親密營-台糖尖山埤江南度假村-吳麗華理事長.黃齡誼常務理事參加
94.8.27	第三屆第四次理監事聯席會議暨會員例會
94.8.27	高高屏四會聯合例會主辦蘭馨會講座由陳辜美貴主講『蘭馨在國際』-漢來飯店9F-全體會員參加
94.8.11-12	2005年幹部訓練第二次籌備會-吳麗華理事長.黃齡誼常務理事.陳靜常務理事.阮美珠理事參加
94.8.25	94年度青輔會飛雁專案婦女創業研習營2天-黃齡誼常務理事. 賴蒜霜理事長
94.8.25	本會爲培養女性國際事務人才，承辦『女性事務國際講堂』活動-邀請高雄地區三會共同協辦，假高雄金園飯店召開籌備會
94.8.26	參加高雄市94年度社團領袖事證關懷活動-吳麗華理事長參加
94.8.27-28	參加高雄市政府社會局主辦-打狗眞英雄社團展覽會設攤宣揚蘭馨-吳麗華理事參加
94.9.16	假高雄漢王飯店舉辦中秋節眷屬餐會-全體會員暨顧問
94.9.10	吳理事長參加台灣心會秀才學府始業典禮
94.9.25	吳理事長至高雄小港機場歡迎葉菊蘭接任高雄市代理市長
94.9.20	本會第三屆第五次理監事聯席會議
94.9.24	本會幹部參加總會2005年幹部訓練
94.9.27	本會第三屆第六次理監事聯席會議
94.10.7	2005年女性影展藝術協會年度酒會-吳麗華理事. 吳芳美創會會長參加
參加國際蘭馨總會招開第八屆第三次理監事暨各分會理事長會議--吳麗華理事. 吳芳美創會會長參加	
本會爲培養女性國際事務人才，連續三週假高雄醫學大學承辦『女性事務國際講堂』活動-吸引南部婦女精英150名報名參加，圓滿成功(94.10.22-23.10.29-30.11.05-06)供6天12場	
94.10.15	參加美洲聯盟理事陳辜美貴女兒歸寧喜宴
94.10.28	參加陳秀蓮理事神佛廟會
94.10.23.24	本會秋季眷屬聯歡旅遊-華陶窯鴻禧大溪立法院之旅
94.11.19	參加陳麗秋理事兒子結婚喜宴
94.11.26	參加蘭馨會高雄縣分會交接
94.11.28	參加韓孟庭會姐公公仙逝公祭
94.12.9	本會第三屆第七次理監事聯席會議暨會員例會
94.12.10	參加王氏宗親祭祖大典暨第六屆第五次代表大會
94.12.18	舒緹.高雄會.高雄縣會歲末眷屬聯歡晚會-寒軒國際大飯店
94.12.16	參加台中省會授証第13.14屆理事長交接典禮及表揚模範夫妻典禮-吳麗華理事.黃齡誼常務理事.尹秀娥會姐.王秋?會姐.黃夢熊會姐夫參加
94.12.31	吳理事長參加花蓮分會受証七週年暨第7.8屆理事長交接
95.1.8	蘭馨總會第八屆第四次理監事會議暨各分會理事長出席會議-吳麗華理事. 吳芳美創會會長參加
95.1.16	關懷慰問100歲獨居人瑞-吳麗華理事長. 吳芳美創會會長.參加.陳靜常務理事. 黃齡誼常務理事參加
95.1.18	本會第三屆第八次理監事聯席會議
95.2.11	第三屆第九次理監事聯席會議暨會員例會新春團拜
95.2.12	參加高雄市慈善團體聯合協會第11.12屆交接典禮暨新春團拜茶會
95.2.18	參加高雄田會新春團拜春酒宴-吳麗華理事長. 黃齡誼常務理事參加
95.2.19	參加2006年台灣區會籌備會議.台中總會主辦-吳麗華理事長. 黃齡誼常務理事參加
95.2.24	吳理事長參加台北喜願協會高雄分會開會記者會
2.24-3.10	吳創會理事長代表國際蘭馨前往美國紐約參加聯合國CSW舉辦的第50屆世界婦女地位委員會會議。
95.3.1	參加常務理事陳靜土地公聖誕祈福餐宴
95.3.19	參加台中總會第八屆第五次理監事會議暨各分會理事長聯席會議
95.3.26	第三屆第十次理監事聯席會議暨全體會員例會聯誼分享吳創會理事長參加世界婦女會議心得報告
95.4	1.第三屆十一第次理監事聯席會議及月例會 2.婦女生活法律講習
95.5	1.第三屆第十二次理監事聯席會議 2.單親媽媽或中輟少女關懷活動
95.6	1.第三屆會員大會暨理監事改選、受証籌備會議 2.參加高雄市田會及其他分會受証交接典禮

國際蘭馨交流協會2005年幹部訓練於高雄漢來飯店 94.9.24

自強活動二日遊到華陶窯鴻禧山莊會姊妹合影94.10.23

吳理事長、創會會長吳芳美、財務長陳靜、常務理事黃齡誼，慰問關懷100歲獨居婦女老人送禮金溫馨快樂過新年 95.1.16

理事長感言

找回蘭馨家園
打拼未來

理事長 **王春娟**

一幅拼圖很美很美，但是打散在高雄縣各個鄉鎮，我該如何去尋回，重新拼回，還要拼的比原來的更美、更大，可想而知這有多麼的高難度。

我開始擔心、惶恐，不知道誰可以陪我在這麼大的地方，去把一個個好姐妹找回來。

皇天不負苦心人，幸運之神總是照顧著有心人，讓我有個好母會及會長梅紅姐，不斷的指引著我一一尋回眾姐妹，還更驚喜的找到許多的新姐妹加入，有了這麼多的好姐妹相助，我相信不久的將來，我們高雄縣蘭馨會將會拼成一幅很美、很大、很溫馨的畫讓大家共賞。

第三屆授證宣誓 94.11.26

第2、3屆會長交接典禮 94.11.26

第三屆交接籌備會 94.7.3

第三屆交接典禮籌備會 94.9

高縣社會局康主任蒞臨理監事和月例會95.2.25

2005-2006 會務報告

2005.07.03	假高雄縣大衞營山莊召開本會第三屆理事長交接典禮第一次籌備會討論交接典禮大會人力分配相關事宜。
2005.07.31	參加中華民國總會假高雄華王飯店召開之2005年幹部訓練第一次籌備會議。
2005.08.20	參加中華民國總會假高雄漢來飯店金銀廳召開之2006年幹部訓練第二次籌備會議。
2005.08.27	會長帶領會姐參加本會與高雄市會、高雄舒緹、高雄欣荷等四會假高漢來飯金鳳廳共同舉辦聯合月例會。
2005.09.17	本會假高雄麗尊飯店召開第三屆理事長交接典禮第二次籌備會討論交接典禮大會議程相關事宜。
2005.09.24	會長帶領會姐參加中華民國總會假高雄漢來飯店金鳳廳舉辦2005年幹部訓練。
2005.10.29	本會假高雄國際寒軒大飯店召開第三屆理事長交接典禮第三次籌備會討論交接典禮手册及議程進行細節。
2005.1125	會長帶領會姐至高雄漢來飯店進行會場視察及事前演練。
2005.1126	本會假高雄漢來飯店金龍廳舉行第三屆第一次會員大會暨第三屆新舊任理事長交接典禮、第三屆第一次理監事聯席會。
2005.1210	本會假高雄福華飯店召開第三屆第二次理監事聯席會討論由高雄市縣四分會共同舉辦之歲末聯歡晚會相關事宜。
2005.12.16	會長帶領15位會姐參加台灣省會授證13週年慶暨新舊理事長交接典禮。
2005.12.18	會長帶領會姐參加由本會與高雄市會、高雄舒緹、高雄欣荷等四會假高雄國際寒軒飯店共同舉辦歲末聯歡晚會。
2006.02.19	會長與候任會長四欣代表本會參加2006年台灣專區區年會第一次籌備會，並各捐贈美金1000元當桂冠基金。
2006.02.24	會長與五位會姐參加喜願兒募款餐會，並熱情贊助，
2006.02.25	本會假會長家中召開第三屆第三次理監事聯席會，並邀請高雄縣社會局老人活動中心康主任專題報告「火鶴傳情---高縣老人全面需求調查暨關懷計畫」。
2006.03.14	會長帶領會姐訪視高雄縣政府社會局輔助個案--弱勢受暴婦女黃筱茵。
2006.03.26	會長與本會會姐陳秀卿安排前所關懷之社會局個案至工廠參觀並安排就業計畫。

本會慧文會姐競選高雄縣議員連任會長偕會姐加油打氣94.11

第三屆第三次理監事聯席會 95.2.25

高縣社會局康主任專題報告95.2.25

訪視高縣社會局輔導個案 95.3.14

訪視社會局輔導個案 95.3.14

理事長感言

做個快樂的傻瓜

理事長　鄭雪芬

加入蘭馨這個大家庭已步入第三年度，擔任會長的職務也屆滿八個月，承蒙會姐們的厚愛，讓我得以續任一年，能將會務及理念再延續推展，在這兒我要說：姊妹們，有妳們－真好。因爲妳們的可愛，讓我感到快樂；因爲妳們的可敬，讓我得到成長；因爲妳們的用心對待，讓我用全心愛妳們。

加入國際社團，除了可以拓展人際關係，最主要的目的是將所能會饋社會、幫助需要幫助的女性同胞，讓我們的生活中處處可見溫暖。要做如此的奉獻，唯有以傻瓜的心態來做事，才不會因個人利益讓愛心得到矇蔽。

承先啓後，由洪恆珠創會會長的手中接任這份工作，我一直把它當作自己的事業在經營，本著傻瓜的心態，不去計較得失‘頭纍纍’傻傻的做，除了不愧對愛護我的會姊們外，也希望往後屏東縣會能更茁壯，開出更美的花朵，來讓更多人得到分享。

在此祝福大家：喜樂　平安

高爾夫球隊成立，歡迎會姐們踴躍參與

社區服務：重陽敬老活動於老人之家展開序幕

113婦幼保護專線，全國蘭馨連線活動屏東縣會於火車站前舉行

參加由屏東縣政府舉辦之---
歲末遊街，跨年晚會活動

2005-2006 會務報告

07.10	假阿福海鮮餐廳舉行第三屆第一次例會(七月份)暨理監事聯席會議。
07.17	參加高雄舒緹會假漢來9樓金龍廳舉行之授證交接慶典。
07.19	高爾夫球隊組隊練球。
07.24	參加台北信義會假華國大飯店12樓舉行之授證交接慶典。
07.24	參加台北美倫會舉行之授證交接慶典。
08.03	會姊熱情參加簡金們會姊之公子婚宴，招待親友，以示慶賀。
08.10	假阿福海鮮餐廳舉行第二次例會(八月份)、理監事聯席會議暨父親節慶祝活動。
09.01	國際標準舞組隊練舞。
09.09	參加黃思茜會姊舉辦世界小姐台灣代表選拔大會。
09.24	參加2005年度假高雄漢來飯店九樓金鳳廳舉行之幹部訓練暨九月份例會。
10.11	於老人之家舉辦重陽節敬老活動。
10.11	假老人之家會議廳舉行十月份例會暨理監事聯席會議。
11.10	假新寶樓餐廳舉行十一月份例會理監事聯席會議。
11.12	參加屏東縣縣長候選人曹啓鴻先生，假明正國中舉行「花與女人」活動。活動中會姊演唱歌曲「四季紅」。
11.25	中午1:13於屏東火車站舉行國際反家暴日，一起爲受虐兒童及婦女發聲，遠離家暴陰影。
11.25	伊甸基金會在漢來大飯店九樓舉行募款活動，幫助遲緩兒之餐會活動。
11.26	參加高雄縣會假漢來大飯店九樓舉行之授證交接慶典。
12.03	參加顏?花會姊之公子婚宴。
12.10	社區服務－屏東太平洋百貨前舉行捐血活動(合併例會)。
12.17、12.18	自強活動暨總統府萬人祈福活動。
12.29	參加屏東義消隊假阿義海鮮餐廳舉行之年終晚會。
12.31	參加屏東縣政府舉辦跨年遊街活動。
12.31	471高爾夫球隊年終晚會。
01.18	會姊熱情參加簡金們會姊公子婚宴，招待親友分享喜慶。
01.21	假百樂門卡拉OK舉辦年終晚會暨理監事聯席會議(合併例會)。
02.11	假花鳥百合餐廳舉辦第三屆會員常年大會暨新春團拜暨春酒。
02.11	參觀農業生態科技園區。
02.16	職業參觀：漢來飯店文化之旅。
03.11	假新寶樓餐廳舉行三月份例會暨理監事聯席會議。
03.26	會姊熱情參加盧麗珍會姊公子婚宴，招待親友分享喜悅。
04.22	參加2006年度假漢來飯店舉行之區年會。
05.06、05.07	舉辦墾丁春季二日遊。
	每月之壽星均舉行慶生活動。

於屏東太平洋百貨舉行捐血活動。

參加台北中正紀念堂前舉行之爲台灣祈福活動。

自強活動：會姐與家眷於地震博物館前合影

11月份例會假新寶樓舉行，會後會姐合影留念

職業參觀：高雄漢來飯店文化之旅活動，會姐於會場合影

玉雀總監與田會梅紅會長參加常年大會並爲會姐慶生

理事長感言

智慧美女 非凡成長

理事長 **許月燕**

兩年前，凱莉會長引導我加入蘭馨協會，這兩年來，在蘭馨，我發現凱莉會長的愛心與無私的奉獻，令我重新認識一個外柔內剛、勇氣與毅力令人佩服的女人；今年凱莉可以選上縣議員，證明女人毅力無限的一面！而我本身，藉由多次的活動中，去探討花蓮境內弱勢家庭需要的關懷，身在教育界，更爲思索透過教育與潛移默化來改變弱勢家庭孩童的未來，有更大的抱負與理想；這羣可愛的女人，大部分仍在工作崗位盡心盡力，卻也在活動需要的當時，排除萬難，陪著弱勢學童看電影、輔導功課，社會需要的就是這股默默卻又堅定的力量！

接理事長、千言萬語，惶恐的是在SI的宗旨中，如何帶領姊妹們發揚奉獻服務的精神，作對且作好，還好有許多先進熱心指導，在過去半年內，更感謝新凰輔導總監與各地分會的姊妹們，在我參加許多分會活動中，不斷提供經驗傳承，玉雀總監要我擔任北區副秘書長時以「學習就是最好的成長」來勉勵我，讓我能有更多學習的機會！

長期以來，身爲忙碌的職業婦女，感謝我老公EAGLE 對我的寬容與諒解，他一直默默支持我從事各種公益活動，兩個兒子聽話且懂事，家中三個男人都很支持我去做「大愛」的事，EAGLE退休來花蓮這段時間，他自己也投入不少公益，也許這眞的是「施比受更有福」的典範吧！

「Best for Women」把最好的留給女人，爲女人盡心盡力去服務，以眞誠的友誼、建立美滿的家庭，當女人能因熱心奉獻建立自信，相信家中的男人會因爲女人的光與熱感染幸福與滿足！

北、中、南三區美食活動

交接典禮

2005-2006會務報告

?2005.08.07	花蓮縣傑出志工表揚大會
?2005.08.14	玉里地區辦理關懷弱勢團體活動 參加人數150人
?2005.09.14	自強國中弱勢學生課輔班開課 2班100人
?2005.09.15	自強國中課輔班中秋節烤肉邀請家長與學生、老師參加，約120人
?2005.09.20	認養花女營養午餐
?2005.10.01	石雕季巧克力義賣一個月 中外人士熱心參與
?2005.11.25	愛女人反家暴113活動 全省連線 代言人馬英九主席在花蓮發聲支持 場面熱烈
?2005.12.31	新舊任理事長交接 全省會姐熱情參加
?2006.01.15	蘭心姐妹歲末圍爐活動 認識新夥伴
?2006.02.12	花蓮婦女界新春團拜活動
?2006.03.01	自強國中弱勢學生課輔班持續開課
?2006.03.03	花蓮縣模範婆媳表揚 本會林秀蓉會姐獲表揚
?2006.03.04	新凰輔導總監率2005年各會理事長花蓮泡湯之旅
?2006.03.08	2006年智慧美女成長講座第一場 聰明理財成就未來 邀請理財專家講演 參加者踴躍

玉雀總監頒發紀念獎牌

蘭馨社區關懷活動(玉里區)

113蘭馨「反家暴、愛女人」全省大連線

德國SI來訪

耶誕節賣巧克力活動

各理監事頒發證書

95年婆媳表揚本會林秀蓉獲獎

理事長感言

蘭心情意相挺
姊妹情深

理事長　王秋蘭

對曾經擔任會長一職的每位蘭馨家庭成員，相信都有自己的使命感與責任心。對秋蘭而言財力有限、社團經驗不足、職場工作身分有別於其他會姐，且於950116日調動於台北科技大學服務，過去十個月來，若非會姐「出錢出力、情意相挺」，台東縣的會務工作便無法有效正常運作。特別借會刊一隅，表達秋蘭由衷的感謝，特別是我的會務工作幹部，各位姐姐們辛苦了。

說真的，擔任會長一職不難，難在於你是否有心。雖然無法每件事都「蕭規曹隨」或「盡如人意」，但求無愧而已。會長任期即將結束，經由會務工作的推展與會姐互動中，感受到會姐真誠的叮嚀、提醒與關懷，秋蘭會銘記在心，任內應完成的工作與承諾（至每位會姐家中拜訪），不會因秋蘭卸任而終止將會持續進行。

月例會歡渡慶生姐妹情深

113蘭馨連線愛心無限活動

母親節聯誼－與台北市長馬英九有約

積極參與婦女相關議題講座

2005-2006會務報告

壹、會員及會費（含互助金）收繳現況
第九屆現有會員31人，年繳會費及互助金每人18000元。

貳、幹部工作會議
自940621－950304日止召開會務工作幹部會議計5次，分別討論年度工作計畫、會務工作經費預算、辦理各月份活動及召開月例會相關活動事宜。並適時邀請輔導會長及歷任榮譽會長出席指導，經由先期意見交換討論，形成共識，以利會務工作推動。

參、理監事聯席會議
自940519－950304日止召開第九屆理、監事聯席會議共計四次，分別審議年度工作計畫、會務工作經費預算、各月份活動計畫（含月例會召開）。對各項會務工作推動助益甚大。

肆、月例會議
自940710－950420日止，除另行召開外並配合父親節、中秋節、歲末聯歡、新春聯誼等活動，總計召開會員月例會共十次。

伍、會員聯誼活動
自940801－950420日止共辦慶生會10場次、另辦理父親節、中秋節、歲末、聯歡、新春聯誼等聯誼活動計4場次，合計14場次。擴大聯誼活動均邀請會姐、會姐夫及眷屬共同參與，次有效促進蘭馨家庭情誼。

陸、社會服務（公益活動）
一、自940619日起－950420日止辦理捐血活動1場次，慰問獨居老人11人
次（每戶致贈慰問金2000元外並由本會會姐贊助棉被、白米、沙拉油、
清潔用品），現仍持續辦理中。
二、本「取之於社會、用之於社會」之原則，由會長結台東縣社會資源，
籌募「台東縣蘭馨關懷婦女專案」，研擬計畫函送縣內各機關學校，針
對發生急困婦女（含在校求學學生）致贈慰問金，每件次3000元共計
12人次，現仍持續辦理中。
三、捐贈台東縣洗腎協會及聖田醫院新台幣各10000元整。
四、配合總會捐贈卡崔娜風災新台幣10000元整。
五、舉辦「113蘭馨連線、愛心無限」活動。

柒、友會聯誼活動
一、自940701起至950420日止分別由會長、輔導會長及歷屆榮譽會長帶領姊妹，出席友會交接活動（若不克前往均致贈花籃代金）計12場次。
二、寄發總會及各縣市分會新春賀卡。

捌、會員服務（喜喪祝慰、教育訓練）－自940701起至950420日止。
一、製作生日賀卡按月寄發會姐及會姐夫。
二、會長製作生日禮物每位會姐（含離、休會會姐）每人一份（進口遮陽帽）。
三、會員（含眷屬）喜喪祝慰（含會姐夫參選縣、鄉鎮市長選舉或就任公職）
共計15件次。
四、參加九十四年度青輔會飛雁專案-「婦女創業服務研習營」，本會共計十一位會姐參加研習。
五、參加總會會務工作幹部研習，本會共計七位會姐參加研習。
六、配合婦女節辦理「寶貝自己」三合一健康檢查。

參加總會工作幹部訓練

「蘭馨關懷婦女專案」慰問急困婦女

「會姐夫是我們的最愛」父親節聯誼

熱心公益不落人後－慰問獨居老人

台中縣會與台東會一家親

理事長感言

溫馨感恩
快樂分享

理事長　孫春梅

這世界上賺取友誼和快樂比賺錢更重要，財富只是一個象徵，友誼和快樂本來就是我們生活中的一部分，看我們是否懂得欣賞。許多人每天追逐名利以及物質享受，但仍然得不到眞摯的友誼和快樂，然而懂得放下，就能感受到快樂。只要您心無掛礙，什麼都看得開、放得下何愁沒有快樂的溪泉。

在生命中每個人都有可能是你的貴人，越對生命中所發生的事隨時懂得感恩，你生命中的幸運就會越來越多。擔任蘭馨澎湖分會會長近兩年，也即將在六月底卸任；在會長任內期間，讓我學習到如何放下身段，放下驕縱自我的個性，感謝創會會長端美姐像良師亦友，隨時在旁督導我待人處世要如何圓融。秘書長淑惠亦是我的好幫手，不厭其煩的在旁協助我，使會內各項活動能順利推行。財務長美芳也在百忙中親自到會姐家中收取會費與財務管理。會計秀勉更能幫我將繁雜的帳目整理得條理井然，會長兩年任內讓我得心應手，更讓我感受到蘭馨每位會姐們深厚的友誼與對我的疼愛。

國際蘭馨交流協會是一羣優質的婦女精英所組成的團體，不僅負有高度的愛國情操，關心社會，鼓勵婦女發揮潛力，積極參加社會公益活動，崇尚婦女地位人權，從服務人羣中成長自己，不斷的開拓生活空間，更豐富了自己的生命。在會長任內讓我感到印像深刻的是『清寒獨居老人』的探訪以及113反『家暴』、『性侵』、『虐童』的宣導，我看到在這世上還有一羣急需我們伸出溫暖的手，幫助他們的老人與長年處於驚嚇不安，個人生命、尊嚴隨時受到威脅的的弱勢婦女與幼童，也讓我體會到我是如此的幸福啊！

這個世界上也許人與人之間的快樂分享，會在彼此忙碌的生活中漸漸稀疏起來，但彼此可望對方的關愛與呵護依然存在，只要我們彼此把心靈深處呵護的觸角伸長一毫米，也許你的生命裡就會多一束陽光，這個世界的生命也會多一份微笑。願『蘭馨』的芬芳能散佈世界每一角落，其伸展的觸角都能開花結果。

新凰輔導總監致贈本會社會福利基金

本會第四屆第二次會員大會合影

玉雀總監新凰輔導總監蒞臨本會指導

本會參加2005年SIA台灣專區幹部訓練

「年終聖誕節聯歡晚會」

2005-2006會務報告

94年度

6.3　浩惠輔導會長、春梅會長、淑惠秘書長、清敏會姐參加澎湖技術學院舉辦之木管五重奏音樂饗宴。

6.4　浩惠輔導會長、宗慧會姐於彰化富山日本料理參加彰化分會授證八週年暨會長交接典禮。

6.10　本會全體會姐於鍋神涮涮鍋餐廳舉辦端午節會員聯誼暨月例會。

6.12　春梅會長、淑惠秘書長、清敏、愛枝會姐於高雄漢來飯店參加高雄市田會授證十四週年暨會長交接典禮。

6.12　春梅會長於高雄漢來飯店參加第八屆SIA台灣專區區總監交接典禮。

7.2　本會常務理事淑清會姐女兒歸寧本會會姐出席祝賀

7.15　本會理監事召開第四屆第二次會員大會籌備會於寶華飯店義式餐廳

7.24　春梅會長秀盡會姐參加台北市信義分會於台北華國飯店舉行第四、五屆會長交接典禮

7.24　春梅會長秀盡會姐參加台北市美倫分會於台北六福皇宮舉行第四、五屆會長交接典禮

7.30　本會全體會姐於66西餐廳舉辦貝殼DIY暨七月份月例會

8.14　本會全體會姐於澎湖市黨部禮堂召開第四屆第二次會員大會SIA台灣專區玉雀總監、新凰輔導總監、素珍秘書長蒞臨指導。

9.17　本會全體會姐暨眷屬於菜園海洋牧場碳烤區舉辦中秋節聯誼烤肉

9.24　春梅會長、嫚慧候任會長、淑清常務理事、淑惠秘書長及瑩琴、愛枝會姐於高雄漢來飯店參加2005年SIA台灣專區幹部訓練。

10.9　春梅會長偕同浩惠輔導會長、嫚慧候任會長、淑清常務理事、美芳財務長及雅苓、瑩琴、秀勉、金玉等會姐參加本會淑惠秘書長婆婆告別式。

10.14　本會創會會長端美姐、浩惠輔導會長、春梅會長及理監事於哈拉里餐廳召開第四屆第五次理監事會議。

10.25　本會創會會長端美姐、春梅會長及淑清、美映、美芳、愛玉、金玉、雪華、愛枝、麗如等會姐，假老人之家舉辦重陽節關懷老人活動，與院老們聯歡並致贈加菜金。

11.12　春梅會長、美珍前會長及秋桂、秀勉、瑩琴、麗香等會姐參加海軍海蛟中三隊營區官兵家屬懇親聯誼活動。

11.26　春梅會長及愛枝會姐於高雄漢來飯店參加高雄縣分會第三屆會長交接典禮。

11.27　本會創會會長端美姐、前會長美珍姐、春梅會長、淑惠秘書長、財務長美芳及宗慧、秋桂、愛玉、瑩琴、雪華等會姐假縣府廣場參加菊島情溫馨愛園遊會活動，並宣導113家暴防治宣導。

12.16　春梅會長及雅苓會姐於台中長榮桂冠酒店，參加台灣省會第十三、十四屆會長交接典禮。

12.21　本會創會會長端美姐、浩惠輔導會長、春梅會長及顧問昭玲議會議長、淑清常務理事參加本會清月會姐翁公告別式。

12.23　本會全體會姐暨海悅合唱學會聯合於澤邊卡拉OK舉辦聖誕節聯歡晚會。

95年度

1.14　本會全體會姐於創會會長端美姐寓所舉辦春節蔬果花藝設計活動

2.17　浩惠輔導會長、春梅會長及顧問昭玲議會議長參加本會創會會長端美姐田親告別式。

2.25　本會全體會姐於歡喜樓餐廳舉辦二月份例會暨養生保健講座，會中並爲會姐們檢查體脂肪與身體防禦功能指數檢驗。

3.14　本會全體會姐於澎湖技術學院舉辦慶祝婦女節瑜珈研習活動。

3.19　春梅會長參加SIA台灣專區召開之2005-2006年爲婦女創造機會獎、第八屆第五次理監事暨會長聯席會與2006年SIA台灣專區區年會第二次籌備會等會議。

本會姐妹慶祝母親節餐會聯誼

本會姐妹慶祝端午節餐會聯誼

貝殼項鍊DIY設計活動

參訪海軍海蛟中三隊營區與官兵合影

菊島情溫馨愛園遊會「113家暴防治宣導」

參加友會授證與美智前總監高雄市田會合影

佳美禮品百貨批發

埔里酒粕精釀

最HOT的產品

特價：250元

獨一社釀造

梅子醋

特價單瓶：300元　二瓶：500元

禮品　獎杯　獎牌　贈品　運動服　帽子　摸彩　休閒服

東欣化妝品工廠股份有限公司製造

〈全國最大化妝品代工〉

服務專線：07-6622688・0928346865・0910734531

地址：高雄縣旗山鎮大仁街40號（旗山客運南站旁）

誠徵經銷伙伴（商）

高新醫院

服務科別：

內科・外科・泌尿科・復健科・・洗腎中心・護理之家

醫院特色：

◎優質的醫護團隊均來自醫學中心

◎高雄客運可抵達本院門口

醫師陣容：

院　長	林澄渾醫師	林口長庚醫院
副院長	梁有雄醫師	高雄市立民生醫院
復健科	詹榮豐主任	國立成功大學附設醫學院
洗腎室	王清杉主任	高雄市立醫院
	王瑞仁醫師	高雄榮民醫院
胃腸科	徐瑞宏醫師	高雄榮民醫院

地址：高雄縣路竹鄉中山路627號

預約專線：07-6975903　分機：128

傳眞：07-6975944

醫學界的肯定

- 台北東西綜合醫院
- 署立苗栗醫院
- 日本臨床代替醫學會
- 香港國際自然療法學院
- 北京星耀紫健中醫藥研究院
- 歐美世界自然療法醫師專業學會

本產品主要材質爲海底3000公尺以下海底泥，經千萬年以上地殼運動及火山爆發，擠壓成似石頭狀的產物，是目前含負離子及遠紅外線能量最高的產品，海底泥經火山爆發千萬度之高溫所熔化，含極高的負離子，在經造山運動擠壓成結晶岩石，其能量被濃縮在結晶鹽石內，故其能量能持久不變。

照顧家人的養生保健醫師

優惠價：32,800元

只要放入水壺燒開或直接放入開飲機、熱水瓶中即可。

優惠價：3,000元

只要3000元

徹底改善

家中飲用水

聯絡電話

0927921191

Alina 愛・琳・娜・珠・寶 JEWELRY

高雄市新興區七賢一路311號

（高雄福華飯店一樓精品館）

TEL：(07)2356787

東羚珠寶公司

TON LIN JEWELRY CO., LTD.

800 高雄市新興區同心路 85號

Tel: (07)236-0868・235-3587

Fax:(07)236-2359

東羚珠寶首創於70年代，致力在彩色寶石的推廣與設計，使消費者能引領時尚戴出高貴而不貴的珠寶。

愛琳娜珠寶以最完美的風貌最美麗的色彩呈現給最有品味的您。

高雄市國際蘭馨交流協會

理事長 蔡梅紅

祝　區年會大會成功

偉達許記國際有限公司

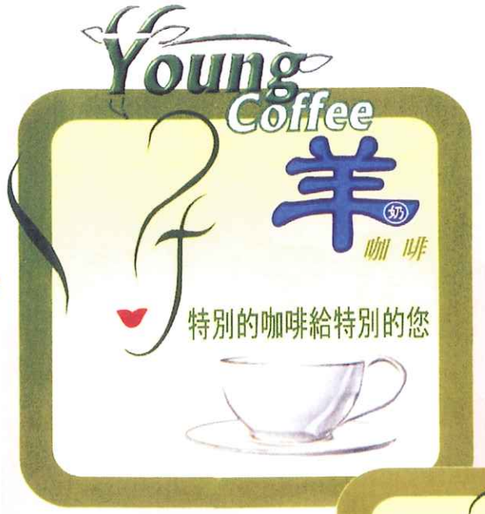

Soroptimist International of Taiwan Region

國際蘭馨交流協會中華民國總會 台灣專區分佈圖

21分會理事長 名錄

台北市會理事長	張婉君	台灣省會理事長	尤惠櫻	台南縣會理事長	黃秀英	花蓮縣會理事長	許月燕
台北市美倫會理事長	張餫倣	台中市會理事長	林鄭雲娥	高雄市會理事長	蔡梅紅	台東縣會理事長	王秋蘭
台北市信義會理事長	楊資華	台中縣會理事長	林雪霞	高雄欣荷會理事長	鄭玉眞	澎湖縣會理事長	孫春梅
新竹市會理事長	江素梅	彰化縣會理事長	柯若津	高雄舒緹會理事長	吳麗華		
新竹縣會理事長	巫秋雲	南投縣會理事長	陳秀政	高雄縣會理事長	王春娟		
苗栗縣會理事長	廖　雪	台南市會理事長	邱素蘭	屏東縣會理事長	鄭雪芬		